

Maxtor®

Central Axis

Guida utente per Macintosh

Sommario

Introduzione	1
Panoramica	1
Installazione del software	2
Gestione delle unità	7
Creazione di un account utente	7
Tipi di account	7
Tipi di cartelle	8
Connessione a un account utente	13
Attivazione e disattivazione della funzione Drag and Sort	14
Attivazione e disattivazione della funzione di backup pianificato	15
Visualizzazione delle informazioni account con SimpleView	16
Visualizzazione del registro di backup	18
Aggiornamento del software	20
Lettura degli indicatori di stato LED	21
Maxtor Central Axis	22
MSS II	27
Backup delle cartelle	29
Ripristino dei file	30
Selezione di una versione da ripristinare	30
Selezione di una posizione di ripristino	30
Gestione delle impostazioni	33
Impostazione delle preferenze di backup	34
Impostazione del numero di versioni precedenti da salvare	38
Eliminazione delle versioni precedenti	38
Eliminazione delle versioni non utilizzate	38
Esecuzione di un backup immediato	38
Gestione delle preferenze di backup	39

Utilizzo delle impostazioni avanzate	40
Impostazione delle preferenze di backup pianificato	40
Impostazione delle preferenze di connessione all'account utente	41
Apertura della pagina Web di amministrazione di Central Axis	42
Connessione alla pagina Web Backup cartelle condivise	42
Utilizzo della funzione Drag and Sort	43
Utilizzo di Media Server	48
Utilizzo di accesso Web e condivisione	50
Creazione di un account Seagate Global Access	50
Attivazione e disattivazione dell'accesso Web	55
Connessione alla pagina di accesso Web Seagate	59
Indice	62

Introduzione

Panoramica

Il software Maxtor Central Axis™ consente di aggiungere capacità di archiviazione alla rete, eseguire il backup dei file di tutti i computer compatibili in rete, trasmettere in streaming musica, video e fotografie dall'unità al sistema di home entertainment collegato e accedere in remoto via Web ai file di cui è stato eseguito il backup.

L'applicazione Maxtor Central Axis può essere eseguita su vari tipi di unità. Le unità descritte in alcune delle immagini della presente Guida utente potrebbero non corrispondere all'unità in uso, ma le informazioni fornite sono altrettanto valide.

Il software Maxtor Central Axis offre le seguenti funzioni:

- Backup e ripristino di file e cartelle gestibili dall'unità Central Axis
- Accesso remoto via Web a file e cartelle salvati in backup
- Condivisione dell'accesso a file, foto, musica e filmati via Web
- Trasmissione in streaming di contenuti multimediali per riprodurre fotografie digitali, musica e video su un sistema di home entertainment collegato in rete, senza dover accendere il computer
- Organizzazione automatica dei file tramite la funzione Drag and Sort™
- Accesso completo degli utenti alle cartelle pubbliche e accesso protetto alle cartelle personali
- Visualizzazione dello stato di backup e archiviazione per tutti gli utenti sempre disponibile con SimpleView™
- Mirroring dei dati attraverso la configurazione dei dischi

Installazione del software

Per installare il software Maxtor Central Axis Manager, procedere come segue.

Fase 1: Inserire il CD Maxtor Central Axis nell'apposita unità del computer.

Viene visualizzata la finestra di installazione del CD Maxtor Central Axis:



Figura 1: Finestra di installazione del CD Maxtor Central Axis

Fase 2: Fare clic sull'icona **Maxtor Central Axis Manager**.

Viene visualizzata la finestra **Introduzione**:



Figura 2: Introduzione

Fase 3: Fare clic su **Continua**.

Viene visualizzata la finestra **Licenza**:

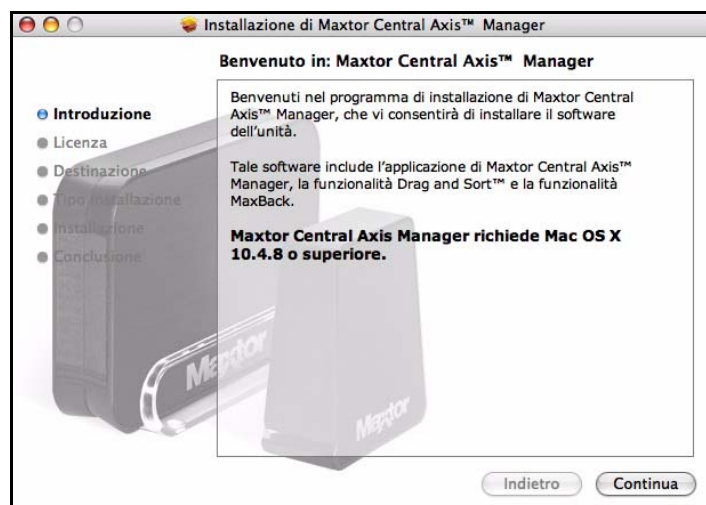

Figura 3: Selezione lingua EULA

Fase 4: Scegliere la lingua in cui visualizzare il Contratto di licenza, quindi selezionare **Continua**.

È necessario accettare le condizioni del contratto, prima di poter proseguire con l'installazione:

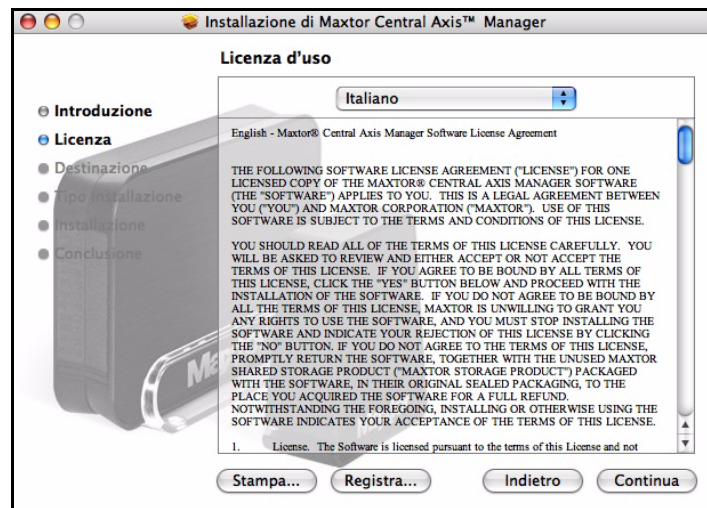

Figura 4: Contratto di licenza

Fase 5: Selezionare **Accetta** per continuare l'installazione.

Viene visualizzata la finestra **Seleziona una destinazione**:

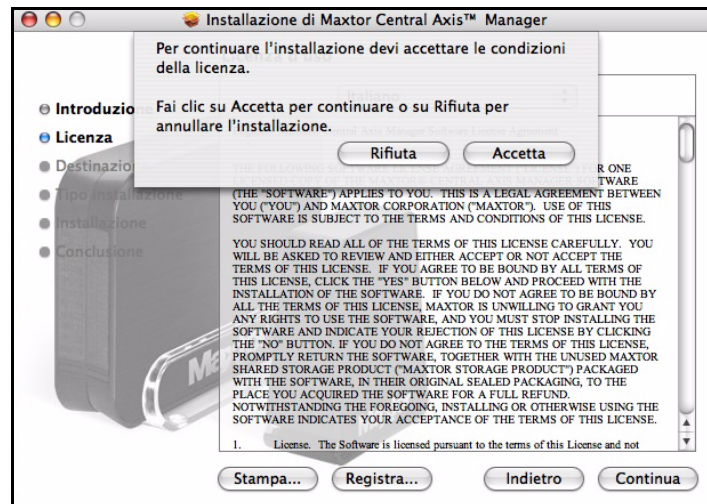

Figura 5: Finestra **Seleziona una destinazione**

Fase 6: Assicurarsi che il disco rigido Macintosh sia selezionato e fare clic su **Continua**.

Nota: il software Maxtor Central Axis può essere installato solo sul volume di avvio.

Viene visualizzata la finestra **Tipo installazione**:

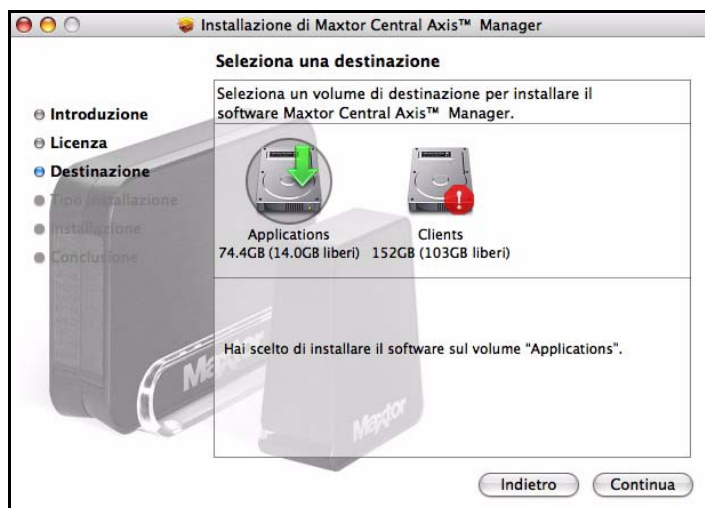

Figura 6: Tipo installazione

Fase 7: Fare clic su **Aggiorna**.

Una barra di avanzamento indica lo stato dell'installazione:

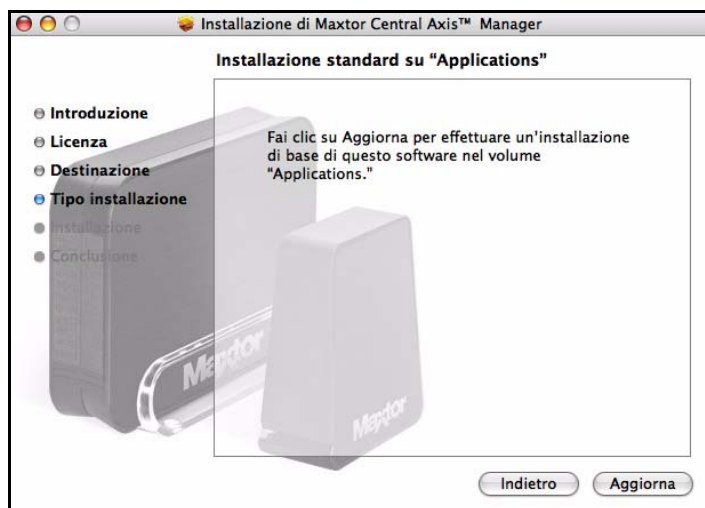

Figura 7: Avanzamento dell'installazione

Al termine dell'installazione, viene visualizzata la finestra **Conclusione**:

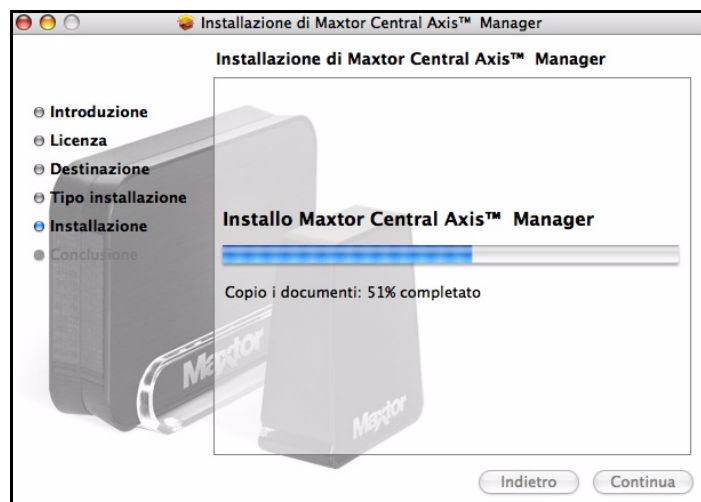

Figura 8: Finestra Conclusione

Fase 8: Fare clic su **Chiudi**.

Sulla scrivania viene visualizzata l'icona **Maxtor Central Axis Manager**:

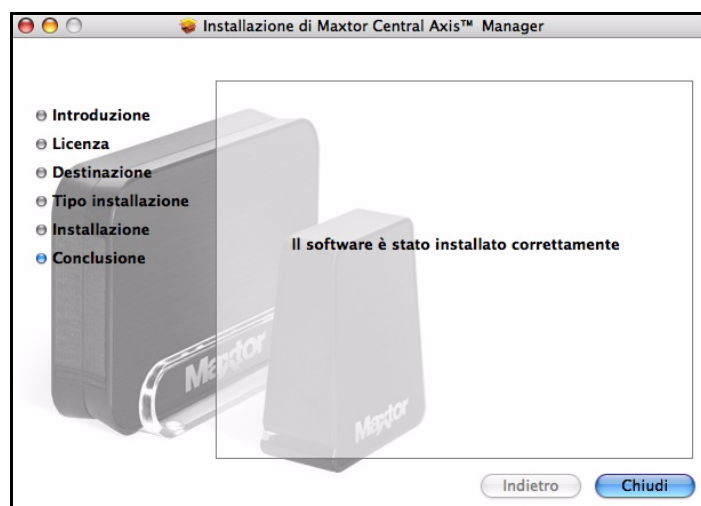
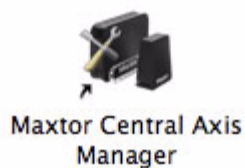

Fase 9: Fare doppio clic sull'icona **Maxtor Central Axis Manager** per aprire la relativa **applicazione**:



Figura 9: Applicazione Maxtor Central Axis Manager

Gestione delle unità

La finestra principale di Maxtor Central Axis Manager rappresenta l'area centrale da cui gestire l'unità Maxtor Central Axis™. Le icone nella parte sinistra della finestra consentono di accedere alle funzioni dell'unità.

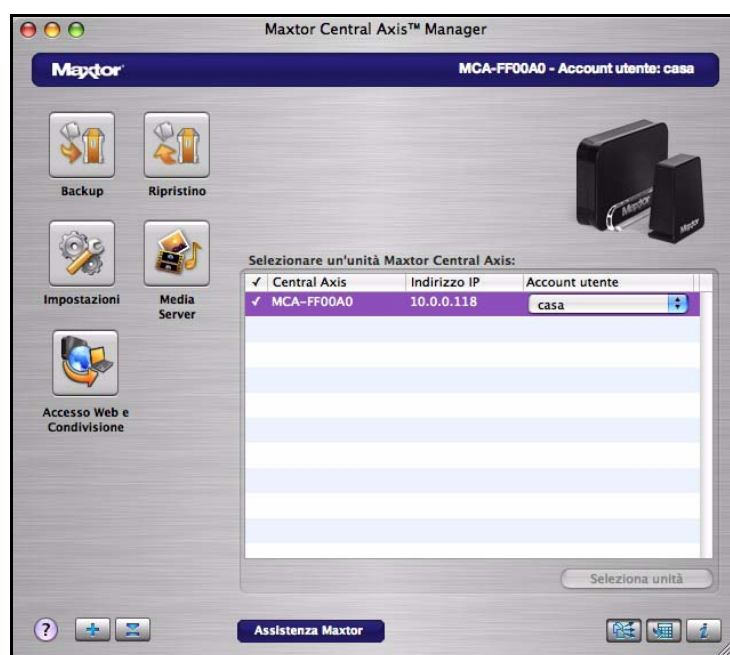

Figura 10: Finestra principale

Creazione di un account utente

Qualsiasi utente connesso all'unità Central Axis è in grado di creare degli account utente sull'unità. È possibile creare account utente pubblici o privati e personalizzare ulteriormente tali account scegliendo una serie di cartelle per l'uso domestico o aziendale.

Tipi di account

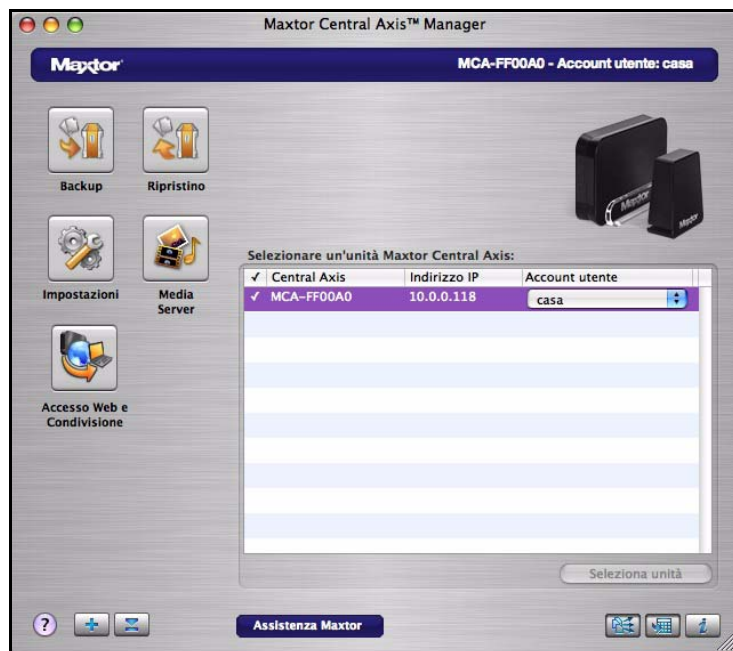
Pubblico: tutti i file sono accessibili a qualsiasi utente che dispone di un account sull'unità Central Axis.

Privato: tutti i file sono protetti da password, fatta eccezione per quelli posizionati nella cartella pubblica e che si desidera condividere con gli altri.

Tipi di cartelle

Cartelle per l'utilizzo domestico:

Cartella	Adatta per
Backup personali	File di backup
Documenti personali	File di elaborazione testi
Biblioteca personale	Libri elettronici
Video personali	Video privati
Musica personale	Raccolta di brani musicali digitali
Foto personali	Foto e grafica digitali
Siti personali	Pagine Web
Software personali	Archiviazione di software
Pubblico	Condivisione di file con altri utenti

Cartelle per l'utilizzo aziendale:

Cartella	Adatta per
Backup personali	File di backup
Documenti personali	File di elaborazione testi
File multimediali personali	File audio e video
Foto personali	Foto e grafica digitali
Presentazioni personali	File di presentazione
Progetti personali	File contenenti progetti
Siti personali	Pagine Web
Fogli di lavoro personali	File di fogli di lavoro
Software personali	Archiviazione di software
Pubblico	Condivisione di file con altri utenti

Per creare un account utente sull'unità Central Axis, procedere come segue.

Fase 1: Nella finestra principale di Maxtor Central Axis Manager, fare clic sul pulsante **Crea di un account utente**:



Figura 11: Creazione di un account utente

Viene visualizzato il foglio **Creazione di un account utente**:

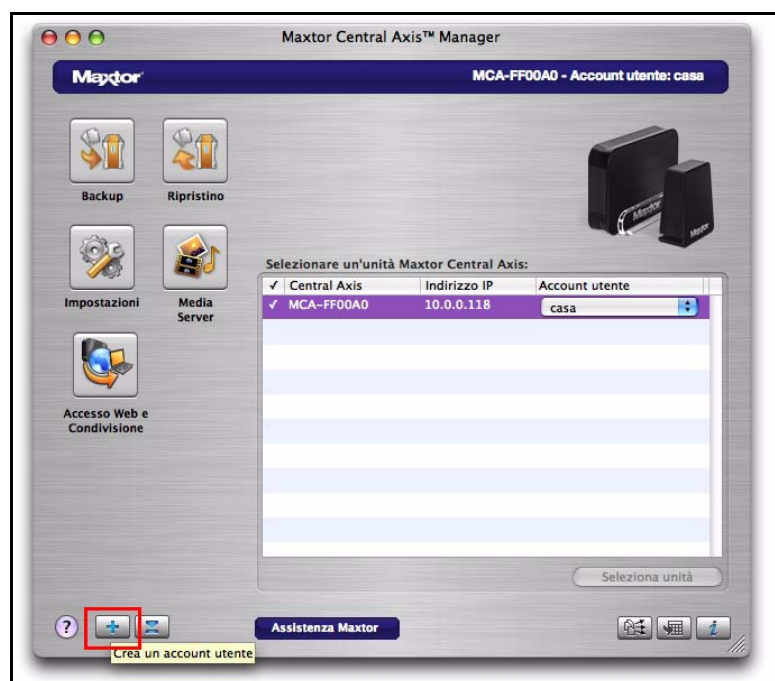

Figura 12: Foglio del tipo di account – Pubblico

Fase 2: Selezionare un tipo di account:

- **Pubblico:** accessibile a tutti gli utenti dotati di account sull'unità Central Axis; non protetto da password.
- **Privato:** protetto da password.

Selezionando il tipo **Privato**, il foglio viene aggiornato, permettendo di inserire una password:

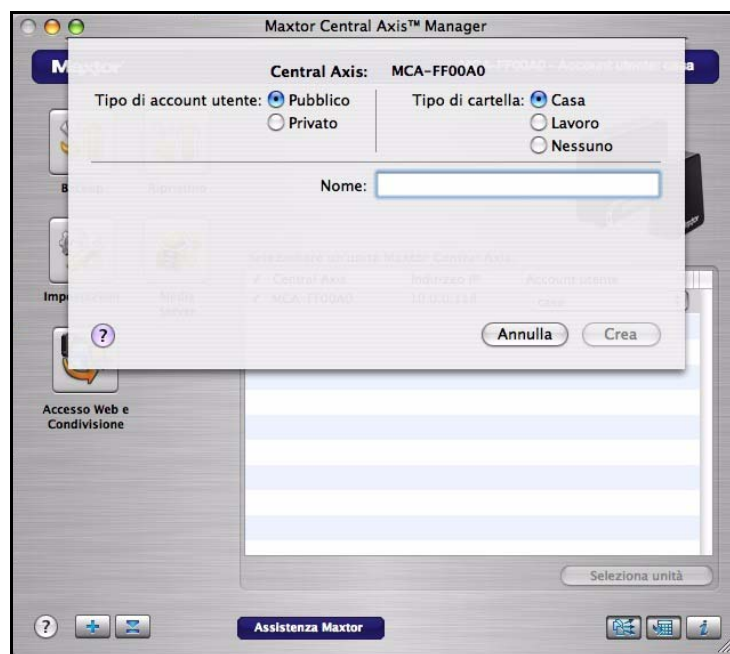

Figura 13: Foglio del tipo di account – Privato

Fase 3: Selezionare un tipo di cartella:

- **Casa:** cartelle da usare in un contesto di lavoro domestico.
- **Lavoro:** cartelle da usare in un contesto di lavoro aziendale.

Fase 4: Assegnare un nome all'account.

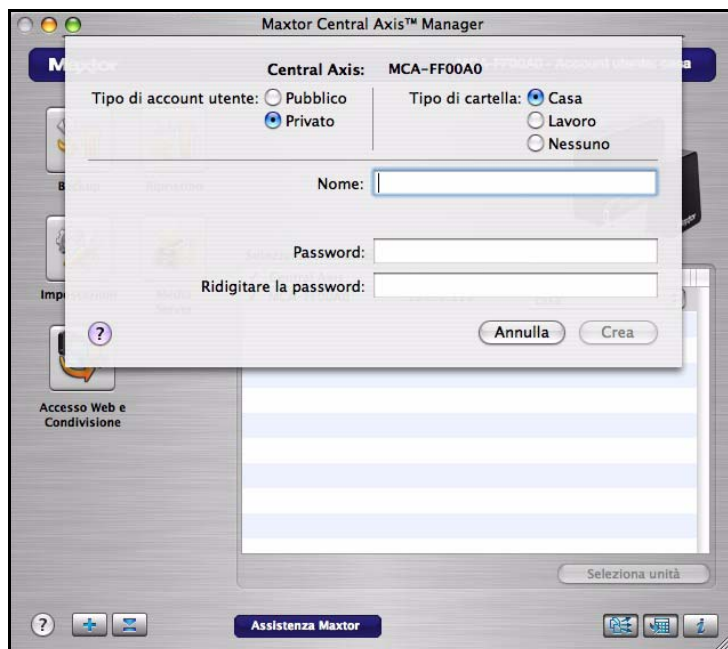
Il nome dell'account può avere una lunghezza compresa tra 1 e 20 caratteri e può contenere lettere, numeri, caratteri di sottolineatura (_) e spazi.

Fase 5: Se si tratta di un account privato, inserire la password e confermarla.

La chiave scelta deve avere una lunghezza compresa tra 1 e 14 caratteri.

Fase 6: Fare clic su **Crea**.

Sulla scrivania viene visualizzata l'icona di un nuovo volume:



Fase 7: Fare clic sull'icona del volume per visualizzare le cartelle create per l'utente specificato:



Figura 14: *Cartelle dell'account utente*

Connessione a un account utente

Per connettersi a un account utente esistente, procedere come segue.

Fase 1: Nella finestra principale di Maxtor Central Axis Manager, fare clic sul pulsante **Connessione ad un account utente**:



Figura 15: Connessione ad un account utente

Viene visualizzata la pagina **Connessione ad un account utente**:

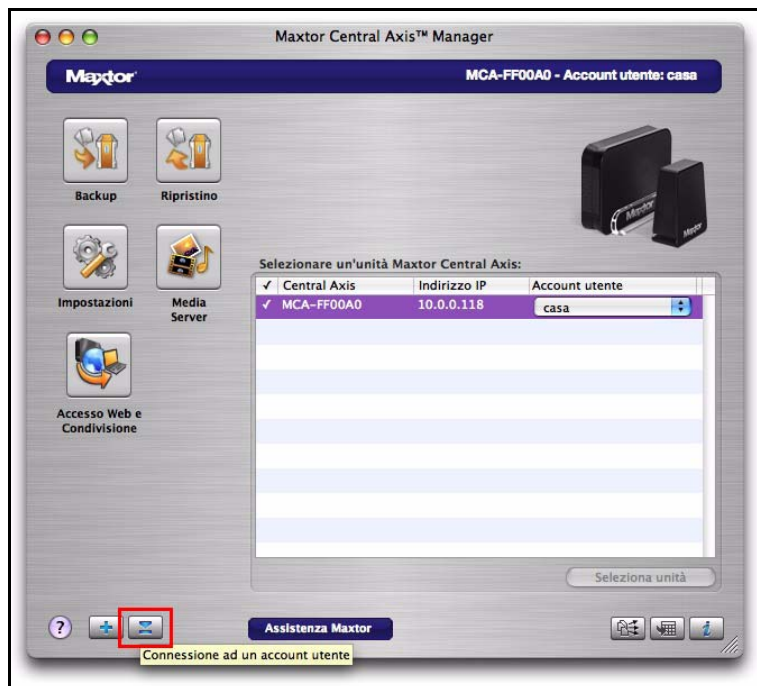

Figura 16: Foglio di connessione ad un account utente

Fase 2: Selezionare un account dall'elenco e fare clic su **Connetti**.

Sulla scrivania viene visualizzata l'icona associata al volume del nuovo account.

Attivazione e disattivazione della funzione Drag and Sort

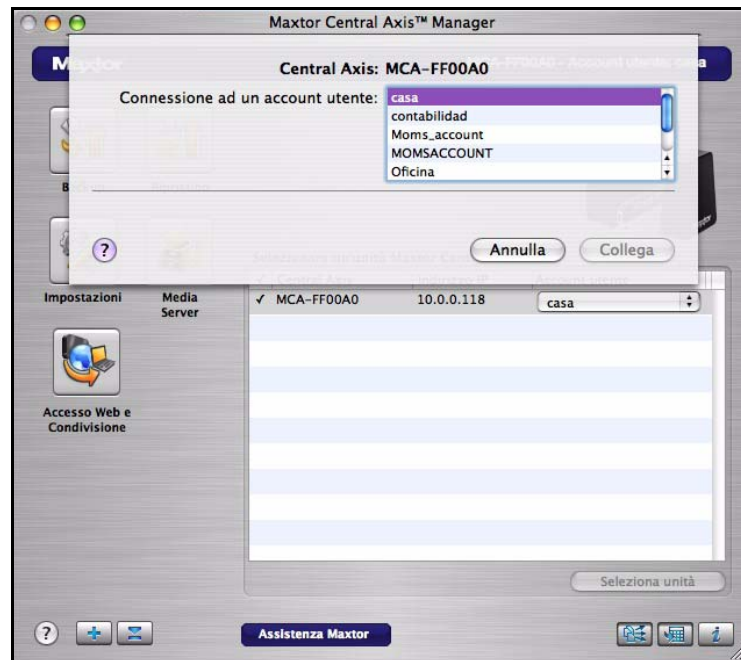
Con la funzione di trascinamento e ordinamento Drag and Sort è possibile ordinare automaticamente i file in un gruppo selezionato di cartelle mentre vengono trascinati nell'unità Central Axis. Per gestire la funzione Drag and Sort, è possibile utilizzare l'apposito pulsante di attivazione/disattivazione nella finestra principale di Maxtor Central Axis Manager.

Per gestire la funzione di trascinamento e ordinamento, procedere come segue.

Fase 1: Nella finestra principale di Maxtor Central Axis Manager, posizionare il mouse sul pulsante **Drag and Sort** per verificare se la funzione è attivata o no.

Fase 2: Fare clic sul pulsante **Drag and Sort** per modificarne le impostazioni.



Figura 17: Funzione Drag and Sort

Nota: è possibile attivare o disattivare la funzione Drag and Sort anche nella schermata **Impostazioni > Drag and Sort**.

Attivazione e disattivazione della funzione di backup pianificato

La funzione di backup pianificato consente di eseguire il backup dei file modificati nelle cartelle di backup, in giorni e orari prestabiliti. Per gestire la funzione, è possibile utilizzare l'apposito pulsante di attivazione/disattivazione.

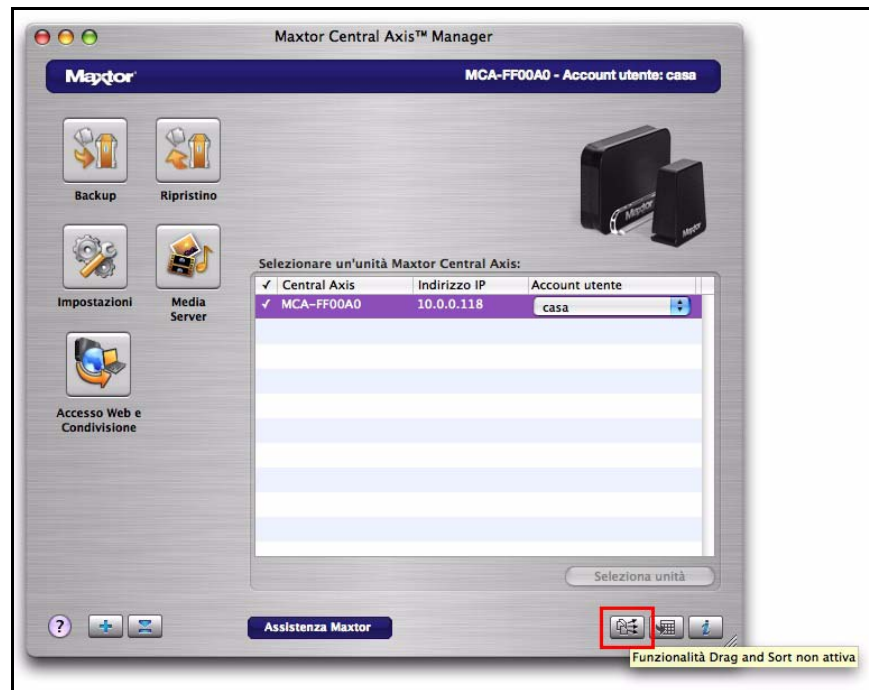
Per gestire il backup pianificato, procedere come segue.

Fase 1: Nella finestra principale di Maxtor Central Axis Manager, posizionare il mouse sul pulsante **Backup pianificato** per verificare se la funzione è attivata o no.

Fase 2: Fare clic sul pulsante **Backup pianificato** per modificarne le impostazioni.



Figura 18: Backup pianificato

Nota: è possibile attivare o disattivare la funzione di backup pianificato anche nella schermata **Impostazioni > Backup**.

Visualizzazione delle informazioni account con SimpleView

La funzione SimpleView consente di visualizzare una panoramica delle informazioni di archiviazione e backup di tutti gli account presenti sull'unità Central Axis in uso.

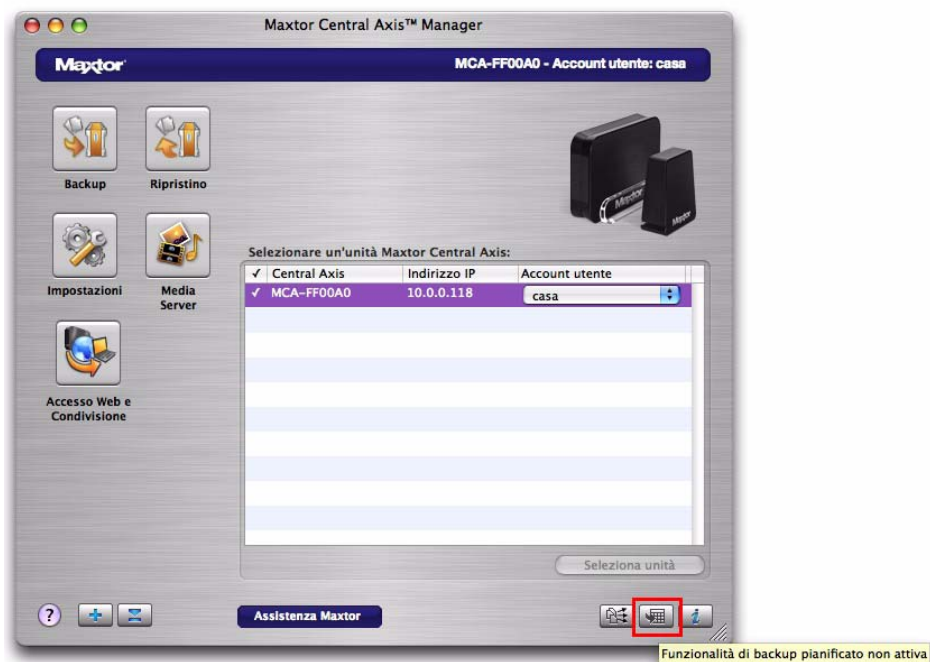
Per aprire SimpleView, procedere come segue.

Fase 1: Nella finestra principale di Maxtor Central Axis Manager, fare clic sul pulsante delle **informazioni**:



Figura 19: SimpleView

Viene visualizzato il cassetto **SimpleView**:

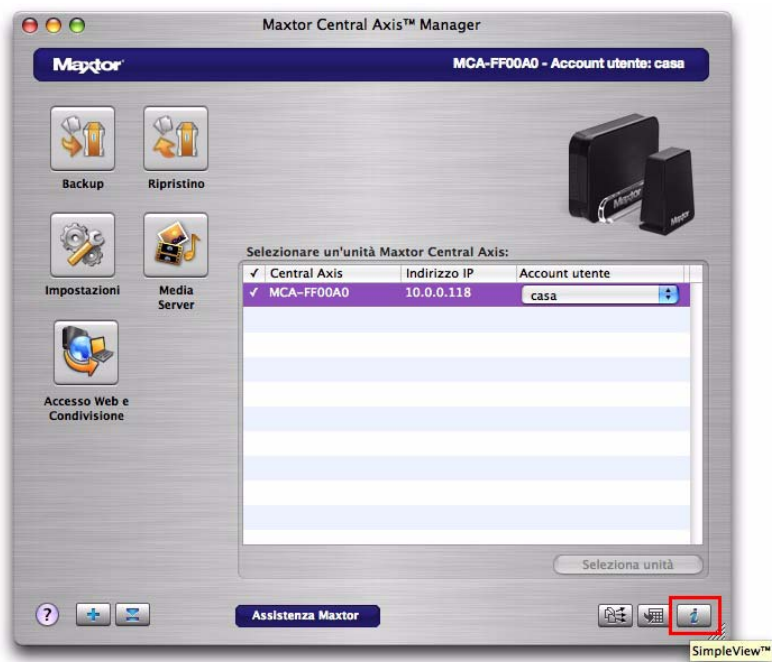

Figura 20: Informazioni account SimpleView

Vengono visualizzate le informazioni relative alla data dell'ultimo backup, allo spazio utilizzato e allo stato dei backup dei singoli utenti dell'unità Central Axis in uso.

Fase 2: Fare nuovamente clic sul pulsante delle **informazioni** per chiudere il cassetto **SimpleView**.

Visualizzazione del registro di backup

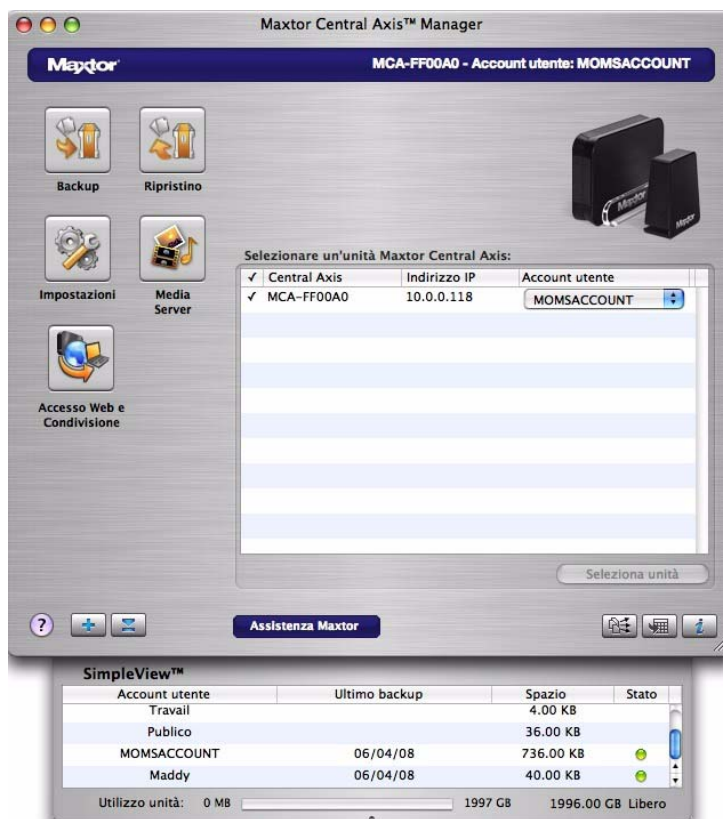
È possibile visualizzare i dettagli del backup di un determinato account utente consultando il file di registro MaxBack dell'utente desiderato.

Per visualizzare il registro MaxBack, procedere come segue.

Fase 1: Nel cassetto **SimpleView**, fare doppio clic su un'icona nella colonna **Stato**.



Figura 21: Cassetto SimpleView

Viene visualizzato il registro **MaxBack**:

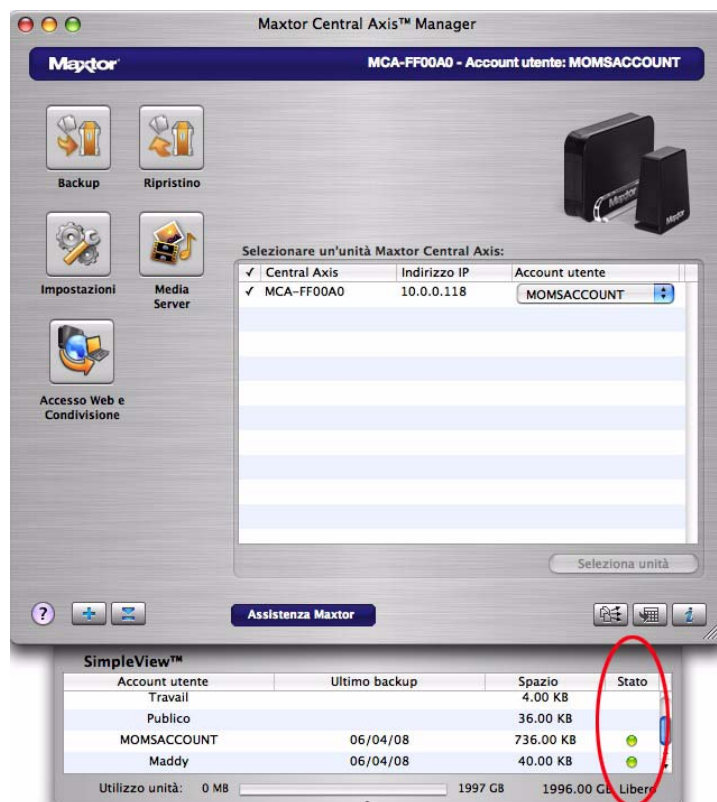

Figura 22: Registro MaxBack

Fase 2: Al termine, fare clic sul pulsante di chiusura per uscire dal foglio.

Aggiornamento del software

Ogni mese la funzione Software Update segnala automaticamente all'utente se l'applicazione Maxtor Central Axis Manager è aggiornata. È tuttavia possibile verificare manualmente la disponibilità di un aggiornamento o disattivare la funzione Software Update automatica.

Per verificare manualmente la disponibilità di aggiornamenti o disattivare la funzione Software Update, procedere come segue.

Fase 1: Fare clic su **Software Update** nel menu **Guida**:



Figura 23: Software Update

Viene visualizzata la finestra **Aggiornamento Software**.

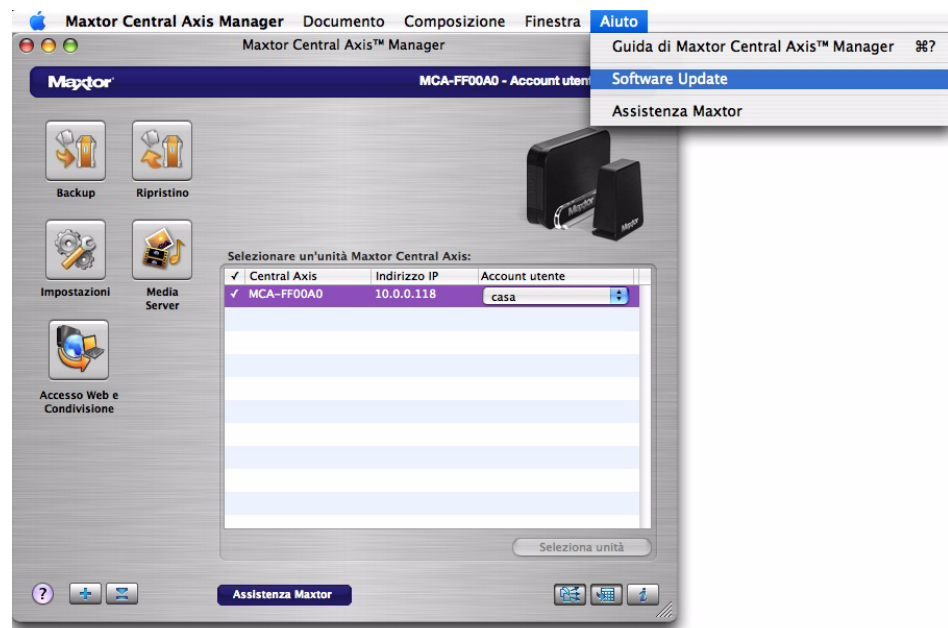

Figura 24: Verifica degli aggiornamenti software

Fase 2: Per attivare la funzione Software Update, selezionare **Ricerca automatica aggiornamenti**.

Fase 3: Per verificare immediatamente la disponibilità di aggiornamenti, fare clic su **Controlla ora**.

Se viene individuato un aggiornamento disponibile per il software, sarà possibile scaricarlo da una finestra di **Software Update**:



Figura 25: Aggiornamento disponibile

Fase 4: Fare clic su **OK** per scaricare l'aggiornamento software.

Al termine del download dell'aggiornamento del software, viene visualizzata la finestra di benvenuto dell'installazione.

Fase 5: Per installare l'aggiornamento, seguire la procedura indicata.

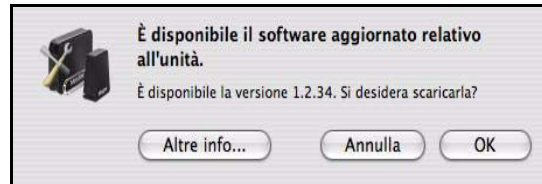
Se il software è aggiornato, l'utente ne riceve notifica tramite una finestra di **Software Update**:



Figura 26: Software aggiornato

Lettura degli indicatori di stato LED

Sulla parte anteriore e posteriore dell'unità sono presenti indicatori di stato LED che forniscono informazioni sullo stato del sistema.

Maxtor Central Axis

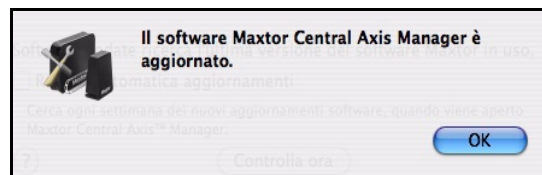
L'unità Central Axis dispone di indicatori di stato LED che forniscono informazioni sullo stato della periferica:



Figura 27: Indicatori LED di un'unità Central Axis con un solo disco – Vista frontale



Figura 28: Indicatori LED di un'unità Central Axis con due dischi – Vista frontale



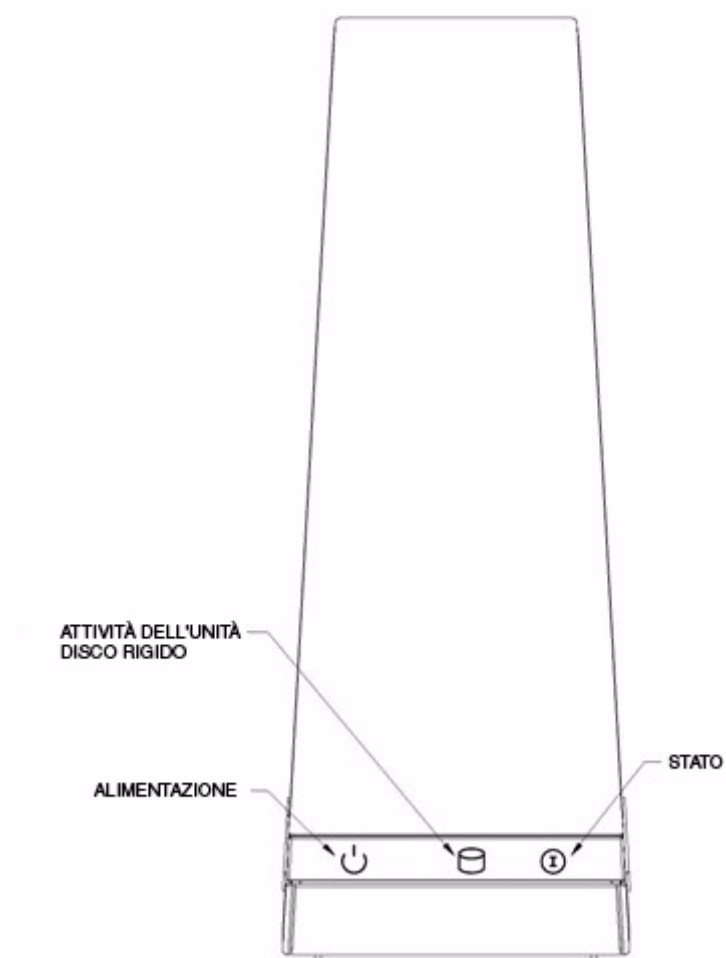

Tabella 1: Indicatori di attività LED frontali

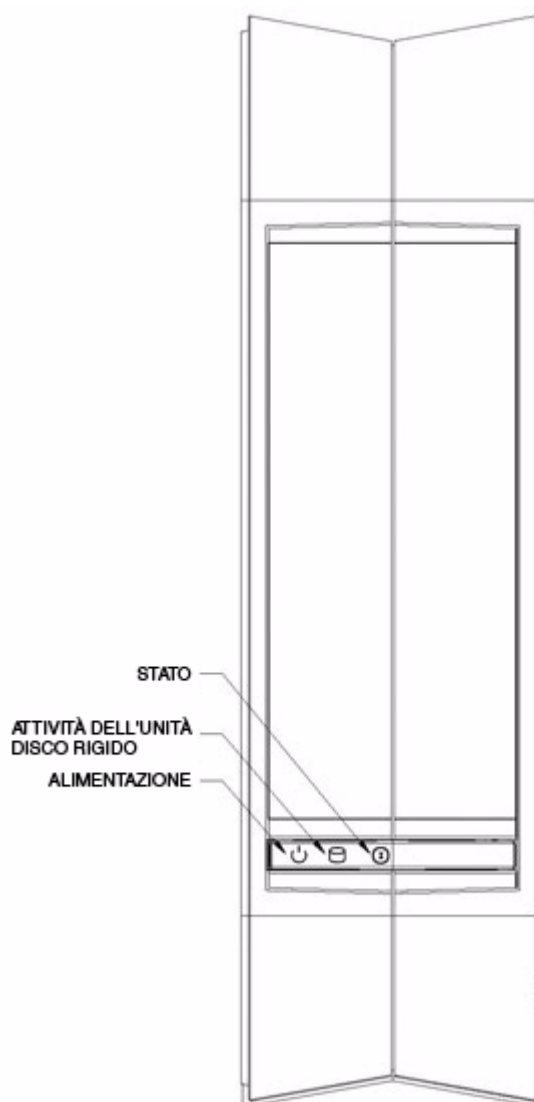
Descrizione LED	Stato
Alimentazione: • Segnale luminoso acceso	Acceso
Attività dell'unità disco rigido: • Segnale luminoso acceso	Trasferimento dati in corso

Tabella 1: Indicatori di attività LED frontali

Descrizione LED	Stato
Stato: <ul style="list-style-type: none"> • Segnale bianco fisso • Segnale bianco lampeggiante • Combinazioni segnale bianco/rosso lampeggiante 	Stato: regolare; Alimentazione: accesa o spenta; Consultare la tabella dei Codici di errore dei LED di stato

Tabella 2: Codici di errore dei LED di stato

Descrizione LED lampeggianti	Errore
1 bianco/1 rosso	Errore di mirroring della cartella condivisa
1 bianco/2 rosso	Errore S.M.A.R.T. dell'unità disco rigido: Problema al disco 1 
1 bianco/3 rosso	Errore di avvio: Avvio impossibile dal disco 1 
1 bianco/4 rosso	Errore di montaggio della partizione della cartella condivisa
2 bianco/2 rosso	Errore S.M.A.R.T. dell'unità disco rigido: Problema al disco 2 
2 bianco/3 rosso	Errore di avvio: Avvio impossibile dal disco 2 



Figura 29: Indicatori LED di un'unità Central Axis con un solo disco - Vista posteriore



Figura 30: Indicatori LED di un'unità Central Axis con due dischi – Vista posteriore

Tabella 3: Indicatori di attività LED posteriori

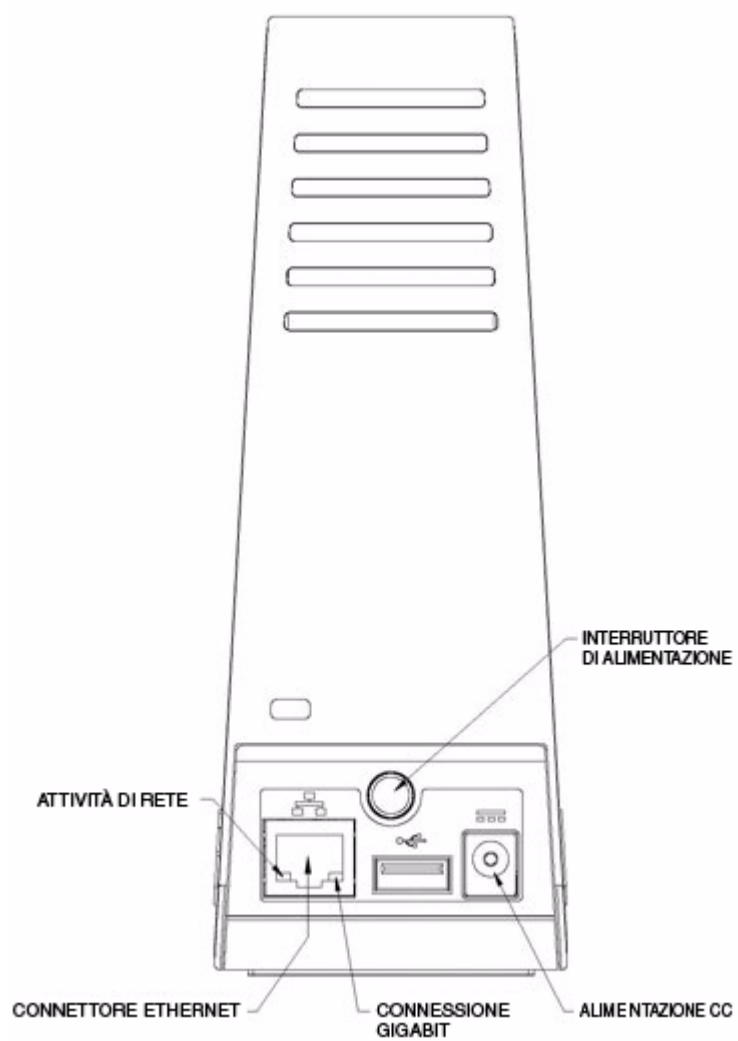
Descrizione LED	Stato
Connettore Ethernet: <ul style="list-style-type: none"> • Giallo • Verde • Verde lampeggiante 	Connessione Gigabit Rete connessa Attività di rete

MSS II

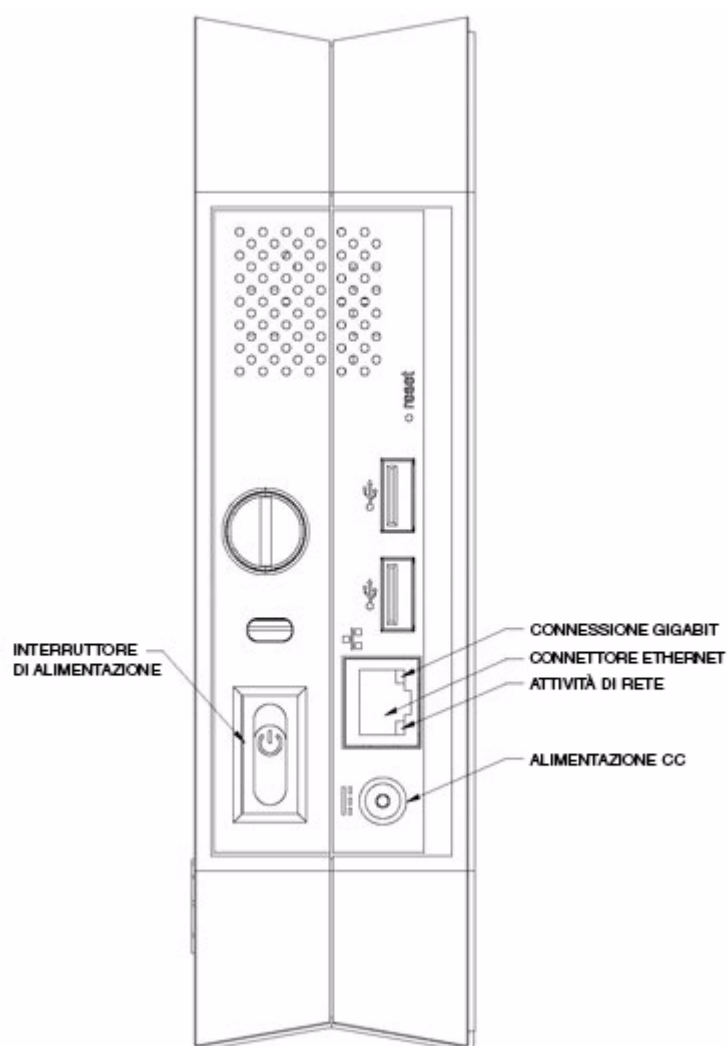
L'unità MSS II dispone di indicatori LED che forniscono informazioni sullo stato della periferica:



Figura 31: Indicatori LED della periferica – Vista frontale

Tabella 4: Indicatori di attività LED frontali

Descrizione LED	Stato
Stato: <ul style="list-style-type: none"> • Segnale verde fisso • Verde lampeggiante • Combinazioni segnale verde/giallo lampeggiante 	Stato: regolare Alimentazione: accesa o spenta Consultare la tabella dei Codici di errore dei LED di stato
Attività dell'unità disco rigido: <ul style="list-style-type: none"> • Segnale luminoso acceso 	Trasferimento dati in corso
Attività di rete: <ul style="list-style-type: none"> • Verde lampeggiante 	Attività di rete

Tabella 5: Codici di errore dei LED di stato

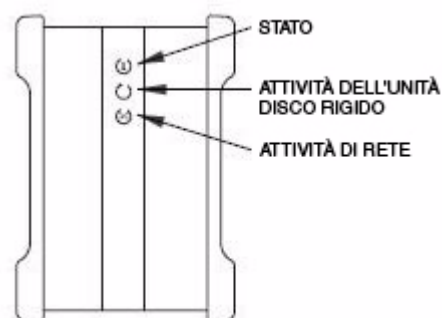
Descrizione LED lampeggianti	Errore
1 verde/1 giallo	Errore di mirroring della cartella condivisa
1 verde/2 giallo	Errore S.M.A.R.T. dell'unità disco rigido: Problema al disco 1
1 verde/3 giallo	Errore di avvio: Avvio impossibile dal disco 1
1 verde/4 giallo	Errore di montaggio della partizione della cartella condivisa
2 verde/2 giallo	Errore S.M.A.R.T. dell'unità disco rigido: Problema al disco 2
2 verde/3 giallo	Errore di avvio: Avvio impossibile dal disco 2



Figura 32: Indicatori LED della periferica – Vista posteriore

Tabella 6: Indicatori di attività LED posteriori

Descrizione LED	Stato
Alimentazione: <ul style="list-style-type: none">• Segnale luminoso acceso	Acceso
Connettore Ethernet: <ul style="list-style-type: none">• Giallo• Verde• Verde lampeggiante	Connessione Gigabit Rete connessa Attività di rete

Backup delle cartelle

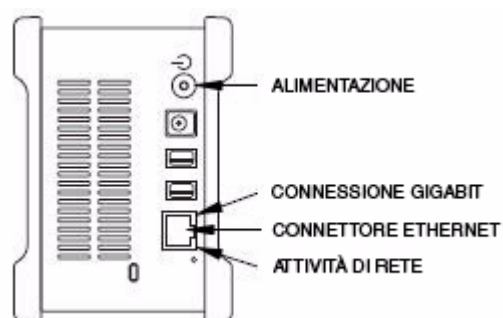
Dopo aver creato un piano di backup e identificato le cartelle di cui eseguire il backup, è possibile utilizzare l'icona Backup nella finestra principale di Maxtor Central Axis Manager per eseguire il backup immediato delle cartelle.

Per eseguire il backup immediato delle cartelle, procedere come segue.

Fase 1: Nella finestra principale di Maxtor Central Axis Manager, fare clic su **Backup**:



Figura 33: Finestra principale – Backup

Viene eseguito il backup immediato delle cartelle.

Una finestra denominata **Backup** indica la data, l'ora e il numero di elementi di cui è stato eseguito il backup:

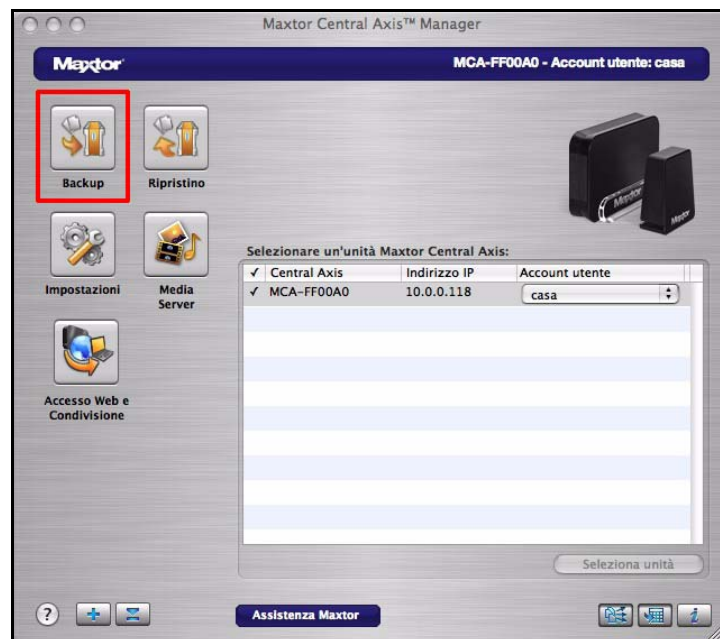

Figura 34: Backup completato

Ripristino dei file

Quando si ripristina un file, è possibile scegliere sia la versione da ripristinare che la posizione in cui eseguire il ripristino.

Selezione di una versione da ripristinare

Quando si esegue il backup dei file archiviati nelle cartelle selezionate, Maxtor Central Axis Manager salva fino a dieci (10) versioni precedenti di ciascun file presente nell'unità Central Axis. Per ciascun file di cui è stato eseguito il backup, è possibile ripristinare una versione precedente o la versione più recente.

- **Versione precedente:** permette di selezionare una versione precedente di un file da ripristinare in base alla data di effettuazione del backup. Il numero di versioni disponibili dipende dal numero selezionato in corrispondenza dell'opzione **Versioni precedenti** all'interno della scheda **Backup** della finestra **Impostazioni**. È possibile scegliere di salvare da 1 a 10 versioni precedenti.
- **Versione più recente:** consente di ripristinare la versione più recente di un file.

Selezione di una posizione di ripristino

È possibile ripristinare i file nella loro posizione originale o in una posizione temporanea.

- **Origine:** i file vengono ripristinati nella posizione originale, sostituendo la versione esistente.
- **Temporanea:** i file vengono ripristinati in una posizione temporanea nella cartella **Documenti** dell'utente corrente (ad esempio, */Utenti/Giovanni/Documenti/Ripristino Maxtor*).

Per ripristinare un file, procedere come segue.

Fase 1: Nella finestra principale di Maxtor Central Axis Manager, fare clic su **Ripristino**:



Figura 35: Finestra principale – Ripristino

Viene visualizzata la finestra **Ripristino**:

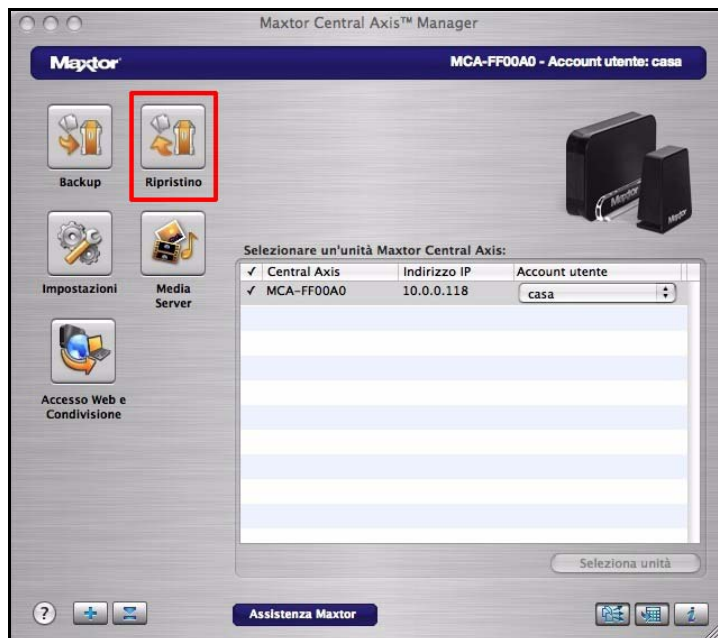

Figura 36: Opzioni di ripristino

Fase 2: Fare clic sui triangoli di apertura per espandere le cartelle fino a individuare il file da ripristinare.

Fase 3: Se si sceglie di ripristinare una versione precedente, espandere le opzioni della versione visualizzate accanto al file e selezionare la versione da ripristinare.

Fase 4: Selezione una posizione di ripristino e fare clic su **Ripristina**.

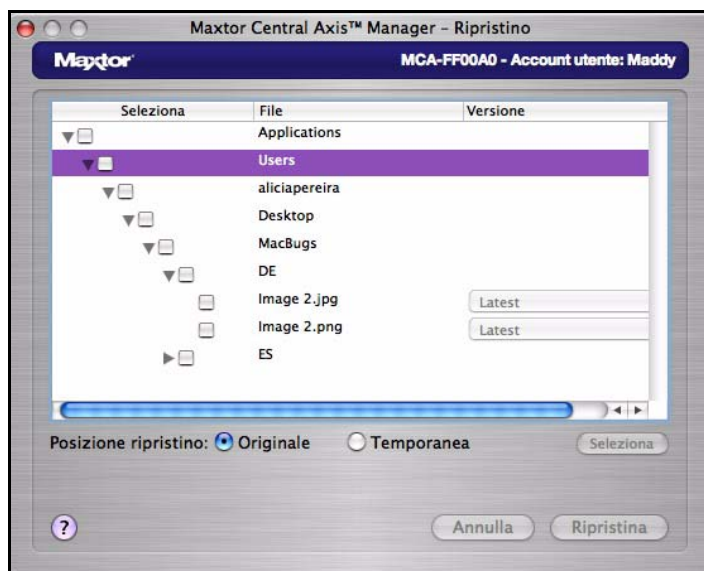
Se si sceglie di ripristinare i dati nella posizione originale e in tale posizione sono presenti file con lo stesso nome dei file da ripristinare, viene visualizzato un messaggio di avviso:



Figura 37: Avviso di file esistente

Fase 5: Fare clic su **Sostituisci** per sostituire la versione originale o su **Mantieni l'originale** per conservarla.

Il file viene ripristinato nella posizione selezionata.

Gestione delle impostazioni

È possibile configurare e gestire le impostazioni di Backup, Drag and Sort e Avanzate utilizzando i pannelli della finestra **Impostazioni**.

Per aprire la finestra **Impostazioni**, procedere come segue.

Fase 1: Nella finestra principale di Maxtor Central Axis Manager, fare clic su **Impostazioni**:



Figura 38: Impostazioni

Viene visualizzata la finestra **Impostazioni**:

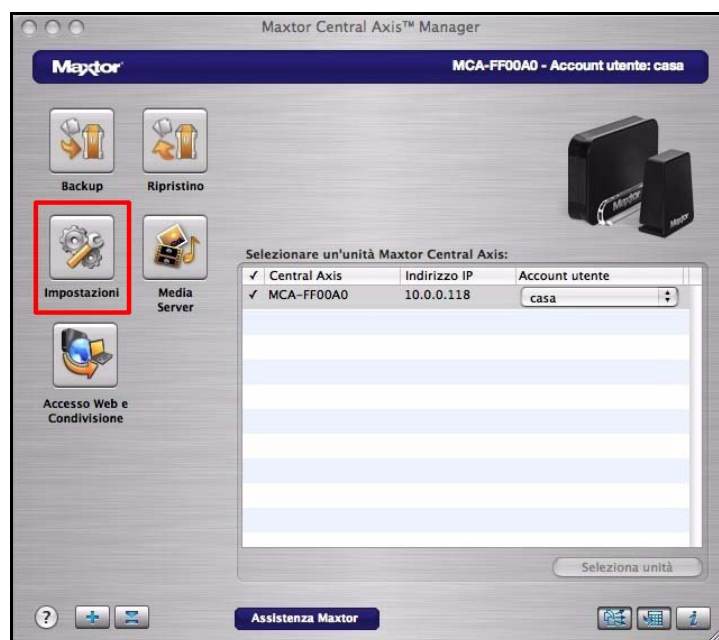

Figura 39: Impostazioni

Fase 2: Fare clic sul pannello relativo alle impostazioni che si desidera gestire.

Impostazione delle preferenze di backup

La funzione di backup di Central Axis consente di eseguire le operazioni elencate di seguito:

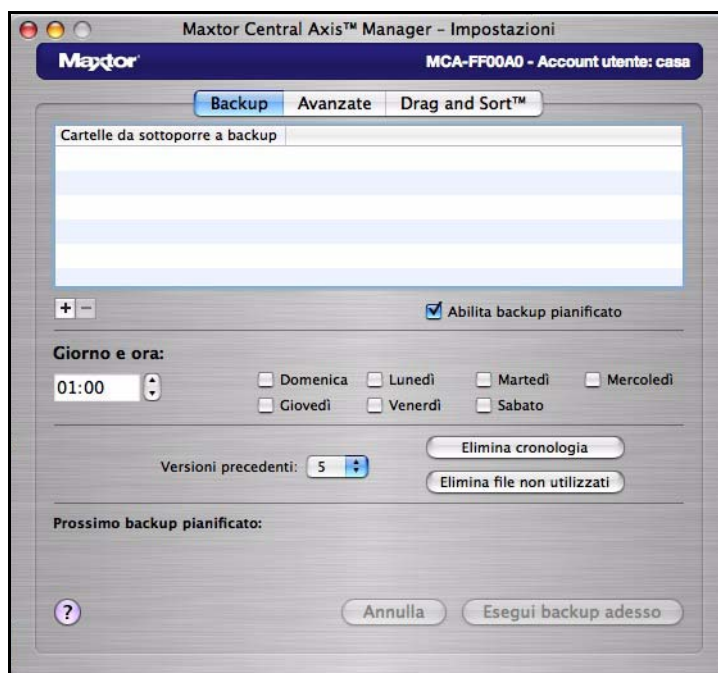
- Pianificare il backup delle cartelle selezionate
- Modificare le impostazioni di backup
- Avviare un backup immediato
- Ripristinare i file di backup

Nota: se si utilizza Tiger (Mac OS X 10.4.x), non è possibile eseguire il backup di cartelle il cui nome contiene uno o più simboli tra quelli riportati di seguito: <, >, ?, ", \, /, *, |. Apple ha risolto il problema in Leopard (Mac OS X 10.5.x).

Una volta completato il backup iniziale, il software Maxtor Central Axis Manager esegue il backup dei file modificati nelle cartelle di backup in base a una pianificazione impostata dall'utente oppure in risposta a un clic su **Esegui backup adesso** nella schermata **Backup**.

Per pianificare le cartelle di cui eseguire il backup, procedere come segue.

Fase 1: Nella finestra **Impostazioni**, fare clic sul pannello **Backup**.

Fase 2: Fare clic sul segno più (+) posto sotto l'elenco **Cartelle da sottoporre a backup** per aggiungere le cartelle di cui eseguire il backup.



Figura 40: Impostazioni di backup

Viene visualizzata la finestra **Impostazioni**:

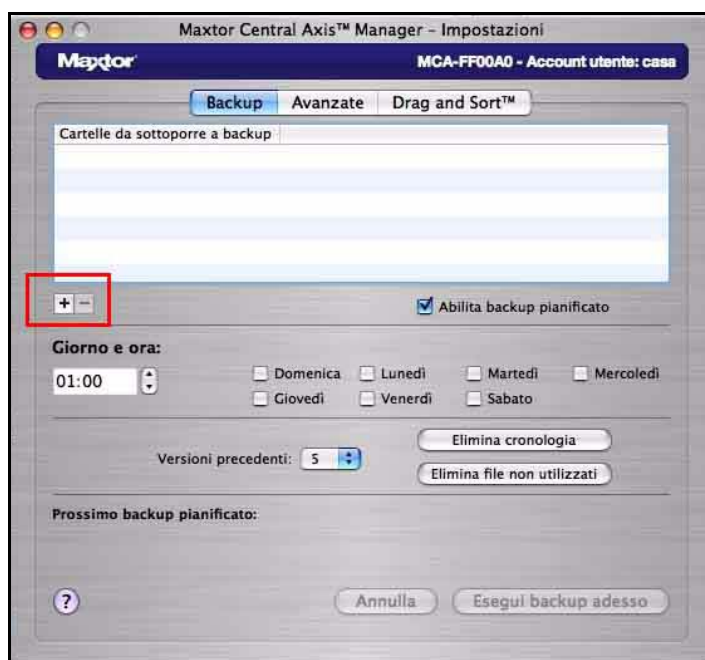

Figura 41: Impostazioni

Fase 3: Selezionare le cartelle di cui eseguire il backup, quindi fare clic su **Apri**.

Le cartelle selezionate vengono visualizzate nell'elenco **Cartelle per il backup**:

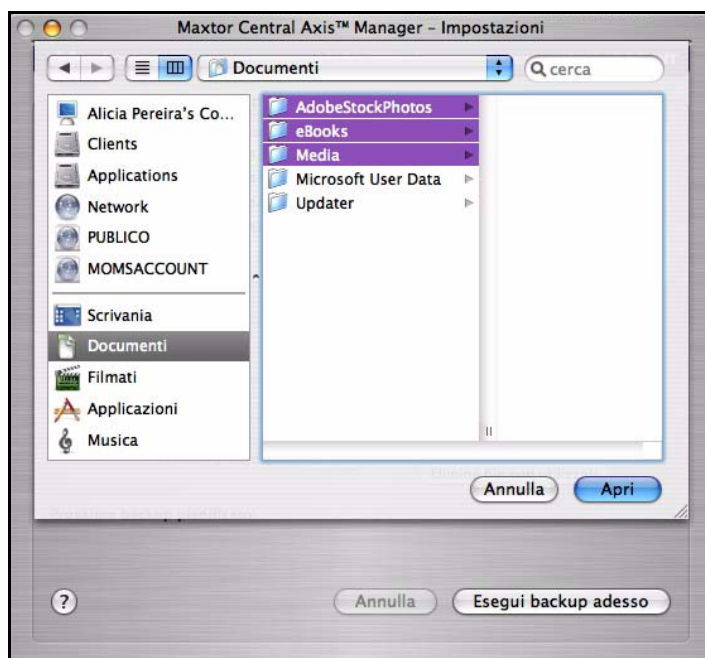

Figura 42: Cartelle per il backup

Fase 4: Selezionare **Abilita backup pianificati** per attivare le opzioni **Giorno e ora**.

L'attivazione dei backup pianificati è confermata nella finestra principale di Maxtor Central Axis Manager facendo clic sul pulsante **Backup pianificato**.

Fase 5: Selezionare l'ora e i giorni in cui eseguire il backup.

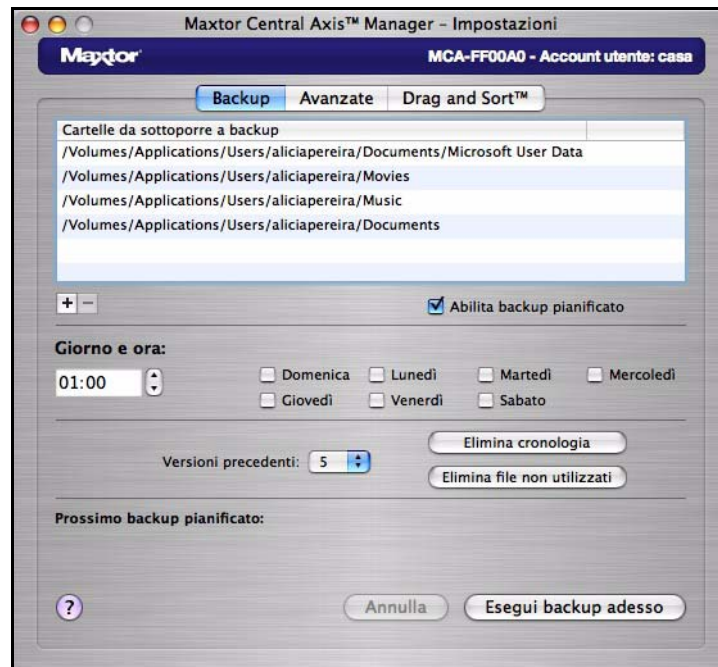
Nota: le impostazioni **Giorno e ora** sono valide a livello globale. Il backup di tutte le cartelle selezionate verrà eseguito in base alla stessa pianificazione.

Fase 6: Selezionare il numero di versioni precedenti da salvare per ciascuno dei file di cui eseguire il backup.

Impostazione del numero di versioni precedenti da salvare

Il software Maxtor Central Axis Manager consente di salvare fino a dieci (10) versioni precedenti per ciascuno dei file dell'unità Central Axis di cui è stato eseguito il backup. Ciò significa che è possibile ripristinare una singola versione precedente di un file, in base alla data del backup.

Il numero di versioni salvate dipende dal numero impostato nella finestra **Backup**. Per impostazione predefinita, vengono archiviate 5 versioni precedenti per ogni file. Tuttavia, è possibile scegliere di salvare da 1 a 10 versioni precedenti.

Per modificare il numero di versioni precedenti da salvare, procedere come segue.

- Nella schermata **Backup**, selezionare un numero dal menu a discesa **Versioni precedenti**.

Eliminazione delle versioni precedenti

Scegliendo di eliminare le versioni precedenti, tutte le versioni di ciascun file di backup vengono rimosse, fatta eccezione per la versione più recente.

Per eliminare le versioni precedenti dei file, procedere come segue.

- Nella finestra **Backup**, fare clic su **Elimina versioni precedenti**.

Eliminazione delle versioni non utilizzate

Scegliendo di eliminare le versioni non utilizzate, tutti i file dell'unità Central Axis di cui è stato eseguito il backup verranno rimossi dal computer.

Per eliminare le versioni non utilizzate dei file, procedere come segue.

- Nella finestra **Backup**, fare clic su **Elimina versioni non utilizzate**.

Esecuzione di un backup immediato

Per eseguire il backup immediato delle cartelle invece di aspettare l'esecuzione di un backup pianificato, procedere come segue.

- Nella finestra **Backup**, fare clic su **Esegui backup adesso**.

Gestione delle preferenze di backup

Fase 1: Per gestire le preferenze di backup, fare clic su **Impostazioni** nella finestra principale di Maxtor Central Axis Manager.

Viene visualizzata la finestra **Impostazioni**:



Figura 43: Preferenze di backup

Fase 2: Fare clic sul pannello **Backup**.

Fase 3: Apportare le modifiche desiderate alle opzioni di selezione delle cartelle, ai giorni e all'ora dei backup e al numero delle versioni precedenti da salvare.

Utilizzo delle impostazioni avanzate

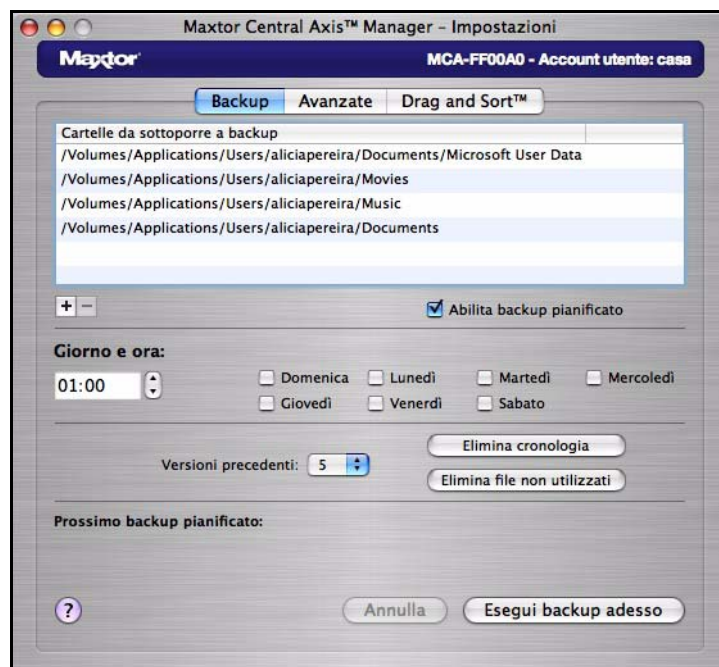
Il pannello **Avanzate** consente di impostare le preferenze per il backup pianificato e la connessione automatica a un account utente selezionato, fornendo collegamenti diretti all'amministrazione di Central Axis e alle pagine di backup delle cartelle condivise sul sito Web di amministrazione di Central Axis:



Figura 44: *Avanzate*

Impostazione delle preferenze di backup pianificato

Attiva Macintosh se inattivo: consente di attivare automaticamente il computer Macintosh in uso in modo che il backup possa avere luogo. Questa opzione è attiva per impostazione predefinita.

- Se non viene selezionata, sarà necessario attivare manualmente il Macintosh prima che il backup abbia inizio.

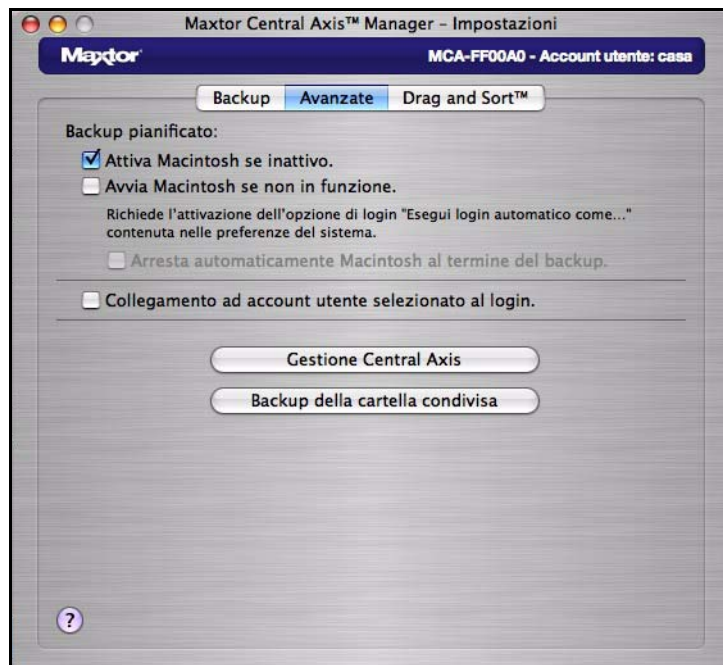
Avvia Macintosh se non in funzione: consente di attivare automaticamente il computer Macintosh in uso in modo che il backup possa avere luogo.

- In questo caso è necessario selezionare l'opzione di "**connessione automatica**" per l'account utente Mac OS X.

Arresta automaticamente Macintosh al termine del backup: se è selezionata l'opzione **Avvia Macintosh se non in funzione**, il computer Macintosh in uso viene spento automaticamente al termine del backup.

Impostazione delle preferenze di connessione all'account utente

È possibile scegliere di connettersi automaticamente a un determinato account utente ogni volta che si riavvia il computer. Se non si seleziona questa opzione, sarà necessario connettersi manualmente all'account utente a ogni riavvio del computer. È possibile selezionare tale preferenza per ciascuno degli account utente associati all'unità Central Axis.

Per connettersi automaticamente a un determinato account utente al momento dell'accesso, procedere come segue.

Fase 1: Nella finestra principale di Maxtor Central Axis Manager, accedere all'account utente a cui si desidera connettersi automaticamente.

Fase 2: Nella finestra **Impostazioni**, fare clic sul pannello **Avanzate**:



Figura 45: Avanzate

Fase 3: Fare clic su **Collegamento ad account utente selezionato al login**.

Fase 4: Ripetere la procedura per ciascuno degli account a cui connettersi automaticamente.

Apertura della pagina Web di amministrazione di Central Axis

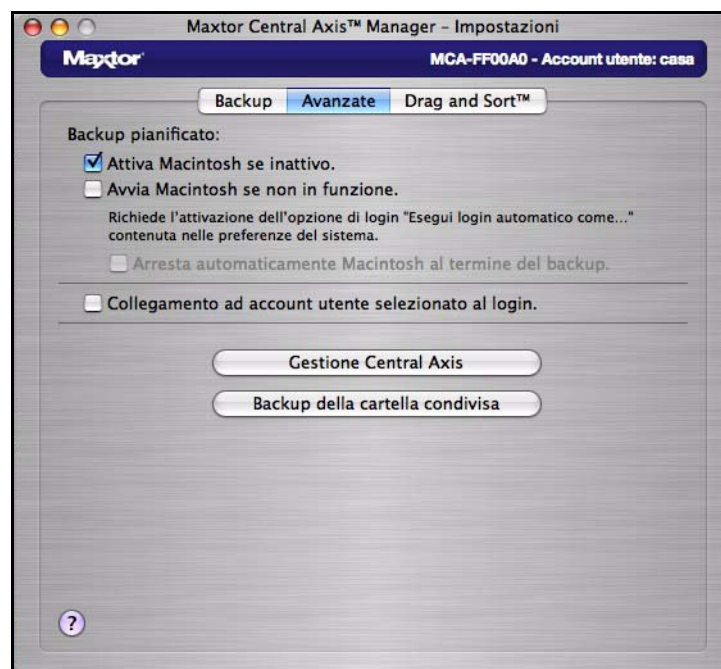
Per collegarsi al menu principale della pagina Web di amministrazione di Central Axis, procedere come segue.

- Nella finestra **Impostazioni**, fare clic su **Amministrazione Central Axis**.
Viene visualizzata la pagina Web di amministrazione **Maxtor Central Axis: menu principale**:



Figura 46: Maxtor Central Axis: menu principale

Nota: per istruzioni dettagliate su come utilizzare le opzioni della pagina Web di amministrazione, consultare la **Guida utente amministratore Maxtor Central Axis**.

Connessione alla pagina Web Backup cartelle condivise

Per connettersi alla pagina **Backup cartelle condivise** del sito Web di amministrazione di Central Axis, procedere come segue.

- Nella finestra **Impostazioni**, fare clic su **Backup cartelle condivise**.

Viene visualizzata l'area **Backup cartelle condivise** della pagina Web di amministrazione di Maxtor Central Axis:



Figura 47: Pagina Web di amministrazione Backup cartelle condivise

Da qui è possibile gestire le cartelle di backup condivise con altri tramite la pagina Web di condivisione.

Nota: per istruzioni dettagliate su come utilizzare le opzioni della pagina Web di amministrazione, consultare la **Guida utente amministratore Maxtor Central Axis**.

Utilizzo della funzione Drag and Sort

La funzione Drag and Sort consente di ordinare automaticamente i file in una serie di cartelle mentre vengono trascinati nell'unità Central Axis. È possibile ordinare i file in cartelle personali con accesso limitato da parte degli altri utenti oppure nella cartella pubblica con accesso aperto a tutti.

I file vengono ordinati in cartelle specificate in base al tipo di file (ad esempio, **.doc** o **.mp3**). La schermata **Drag and Sort** presenta una serie predefinita di cartelle e tipi di file ma permette di personalizzare la funzione Drag and Sort, mediante l'aggiunta o la rimozione sia delle cartelle che dei tipi di file.

Per impostare le preferenze di Drag and Sort, procedere come segue.

Fase 1: Nella finestra principale di Maxtor Central Axis Manager, fare clic su **Impostazioni**.

Viene visualizzata la finestra **Impostazioni**:



Figura 48: Impostazioni

Fase 2: Fare clic su **Drag and Sort**.

Viene visualizzata la finestra **Drag and Sort**, che riporta la serie predefinita delle cartelle e dei tipi di file:

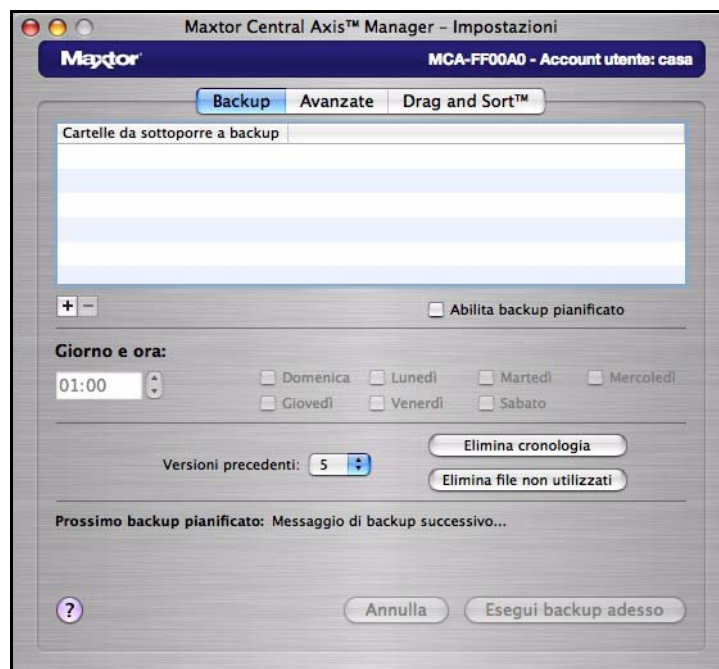

Figura 49: Funzione Drag and Sort

Ogni cartella dispone di una serie di tipi di file ad essa associati. È possibile accettare le cartelle predefinite e i tipi di file associati oppure crearne di nuovi.

Fase 3: Fare clic su **Abilita funzionalità Drag and Sort**.

L'attivazione della funzionalità è confermata nella finestra principale di Maxtor Central Axis Manager facendo clic sul pulsante **Drag and Sort**.

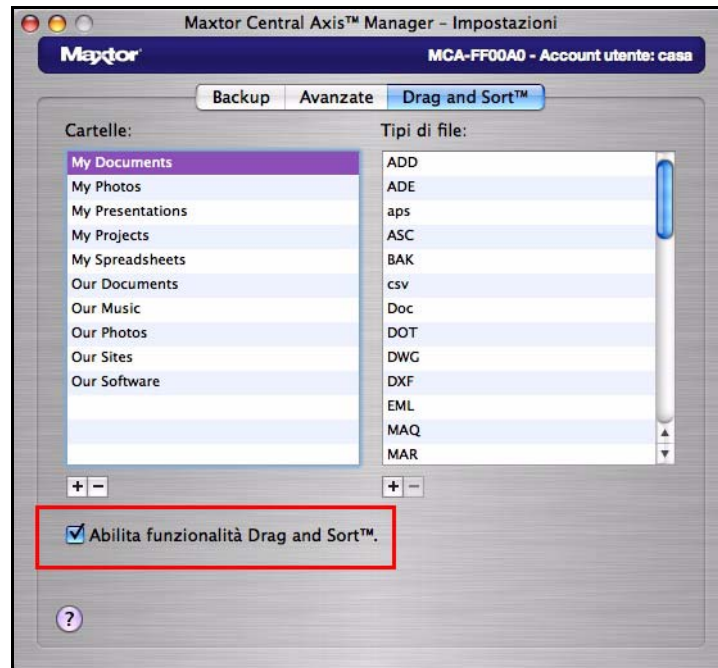
Fase 4: Fare clic sul segno più (+) posto sotto l'elenco **Cartelle** per aggiungere una cartella in cui trascinare e ordinare i propri file.

Nel foglio **Aggiungi cartella** viene richiesto il nome della nuova cartella.



Figura 50: Aggiunta di una cartella

Fase 5: Immettere un nome e fare clic su **OK**.

Il nome della cartella viene aggiunto all'elenco **Cartelle**.

Fase 6: Selezionare una cartella nell'elenco **Cartelle** e fare clic sul segno più (+) sotto l'elenco **Tipi di file** per aggiungere un tipo di file a tale cartella.

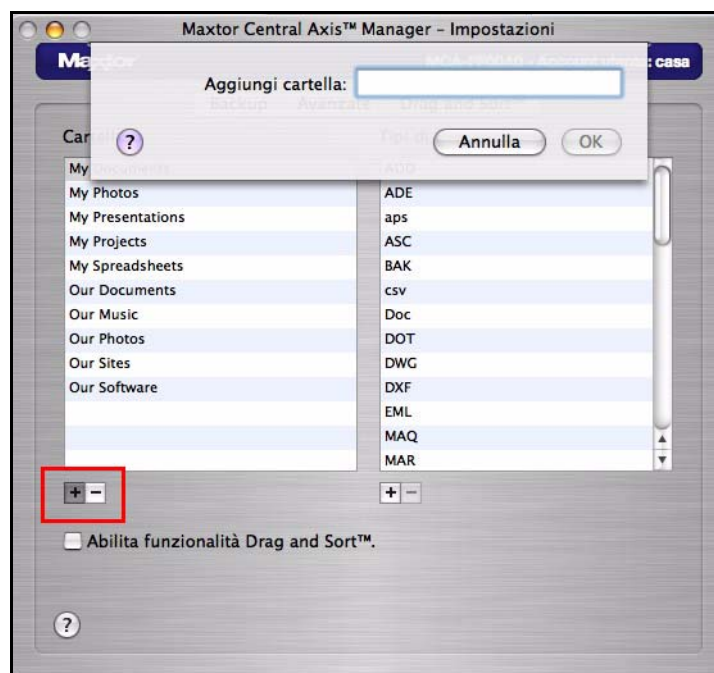
Nel foglio **Aggiungi tipo di file** viene richiesto di indicare il nome del nuovo tipo di file.



Figura 51: Aggiunta di un tipo di file

Fase 7: Specificare un tipo di file (ad esempio **doc** o **mp3**) e fare clic su **OK**.

Il nuovo tipo viene aggiunto all'elenco **Tipi di file**.

Nota: la funzione *Drag and Sort* non sarà attiva fino all'inserimento dei file nella cartella condivisa (privata o pubblica). I tipi di file devono corrispondere a quelli impostati per il pannello *Drag and Sort*.

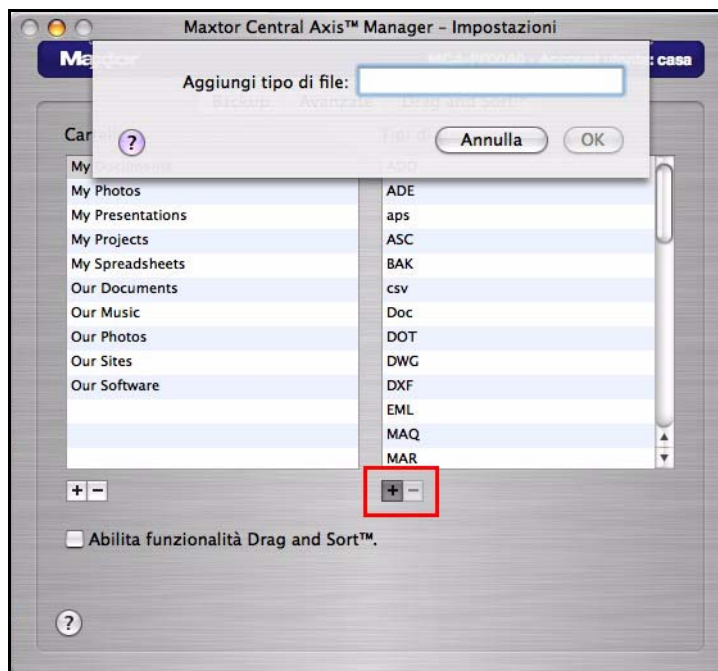
Utilizzo di Media Server

La tecnologia Media Server permette di utilizzare l'unità Central Axis™ per riprodurre fotografie, musica e video digitali con qualsiasi sistema di home entertainment della rete abilitato per la funzione UPnP e consente inoltre di esportare le sequenze dei file musicali e video preferiti. Con Media Server è addirittura possibile cercare file musicali e video nella propria cartella iTunes.

La funzione Media Server riconosce i file salvati nelle cartelle *Foto*, *Musica*, *Film*, *Foto personali*, *Musica personale*, *Film personali* e *File multimediali personali*. Salvando i file multimediali in tali cartelle, essi verranno automaticamente resi disponibili per l'utilizzo all'interno del sistema di home entertainment.

Per utilizzare la funzione Media Server, procedere come segue.

Fase 1: Nella finestra principale di Maxtor Central Axis Manager, fare clic su **Media Server**:



Figura 52: Media Server

Viene visualizzata l'area **Gestione contenuti digitali** della pagina Web di amministrazione:

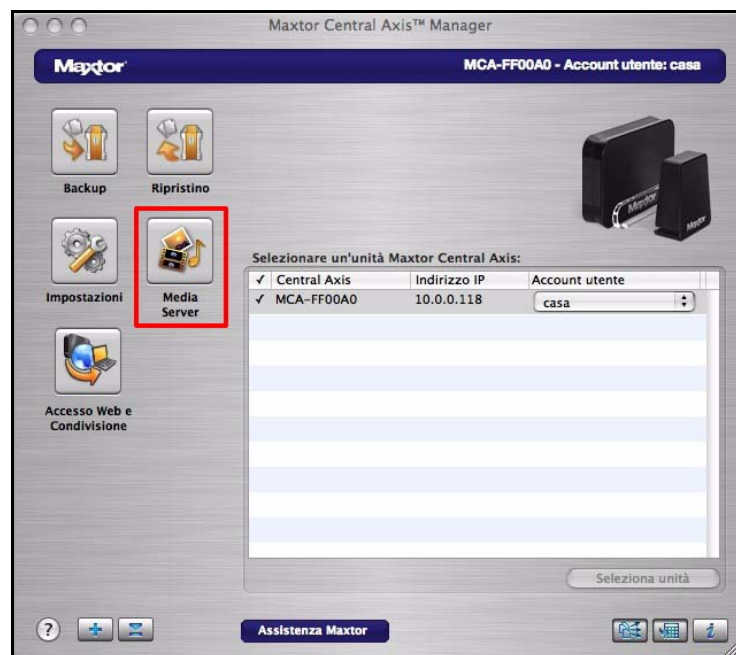

Figura 53: Gestione contenuti digitali

Fase 2: Utilizzare le opzioni della pagina Web **Gestione contenuti digitali** per impostare le preferenze per la funzione Media Server.

Nota: per istruzioni dettagliate su come utilizzare le opzioni della pagina Web di amministrazione, consultare la **Guida utente amministratore Maxtor Central Axis**.

Utilizzo di accesso Web e condivisione

La funzione di accesso Web e condivisione consente di accedere ai file archiviati nell'unità Central Axis da qualunque computer connesso a Internet e di condividere i file con gli altri utenti via Web.

- È possibile gestire la funzione, attivando e disattivando l'accesso Web ai propri file, nel foglio **Accesso Web e condivisione** dell'applicazione Maxtor Central Axis Manager presente sulla scrivania.
- È possibile gestire la funzione di condivisione Web impostando le preferenze nell'area **Gestione cartelle condivise** della pagina Web di amministrazione di Maxtor Central Axis.

Per utilizzare la funzione di accesso Web, è necessario disporre sia di un account Seagate Global Access sia di un account utente Central Axis. È probabile che l'account utente Central Axis sia stato creato al momento della configurazione dell'unità Central Axis (per ulteriori informazioni, consultare il capitolo *Gestione delle unità*). Se non si dispone ancora di un account Seagate Global Access gratuito, è possibile crearne uno al momento.

Creazione di un account Seagate Global Access

Per creare un account Seagate Global Access, procedere come segue.

Fase 1: Nella finestra principale di Maxtor Central Axis Manager, fare clic su **Accesso Web e condivisione**.

Viene visualizzato il foglio **Accesso Web e condivisione**:



Figura 54: Accesso Web e condivisione

Fase 2: Fare clic su **Attiva/Disattiva accesso Web...**

Viene visualizzato il foglio **Accesso Web e condivisione** dell'account locale:

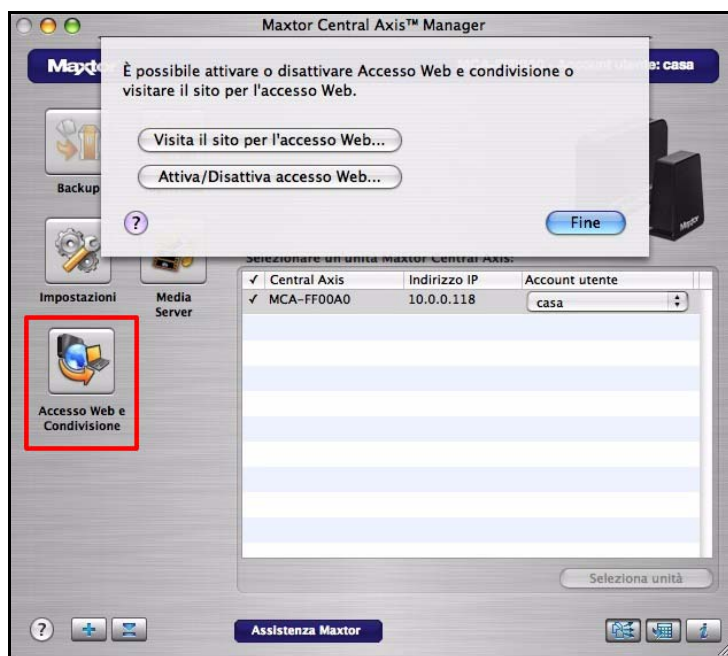

Figura 55: Accesso Web e condivisione – Account locale

Fase 3: Inserire nome utente e password dell'account locale Central Axis, quindi fare clic su **Invia**.

Viene visualizzato il foglio dell'account Seagate Global Access:

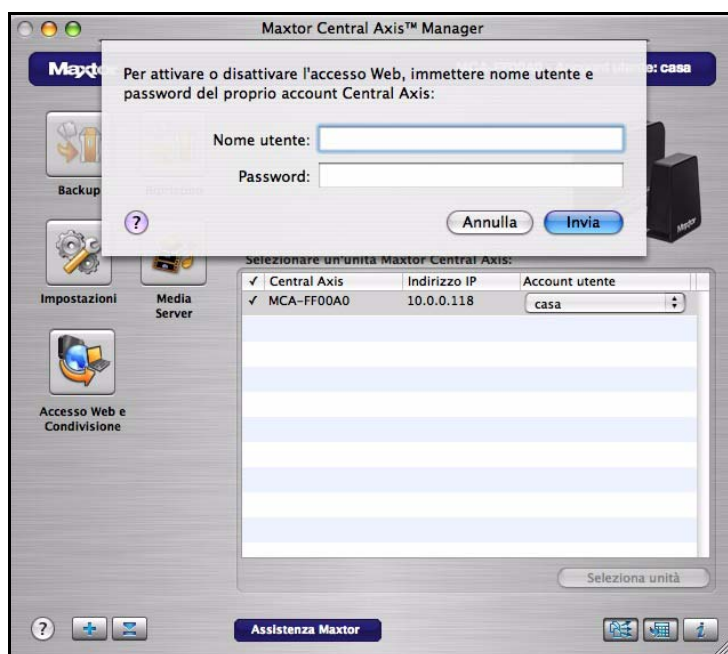

Figura 56: Accesso Web e condivisione – Account Global Access

Fase 4: Se non si dispone ancora di un account Seagate Global Access, fare clic sul pulsante **Crea un account...**

Viene visualizzata la pagina **Sign In** (Accesso) Seagate:

Figura 57: Pagina di accesso Seagate

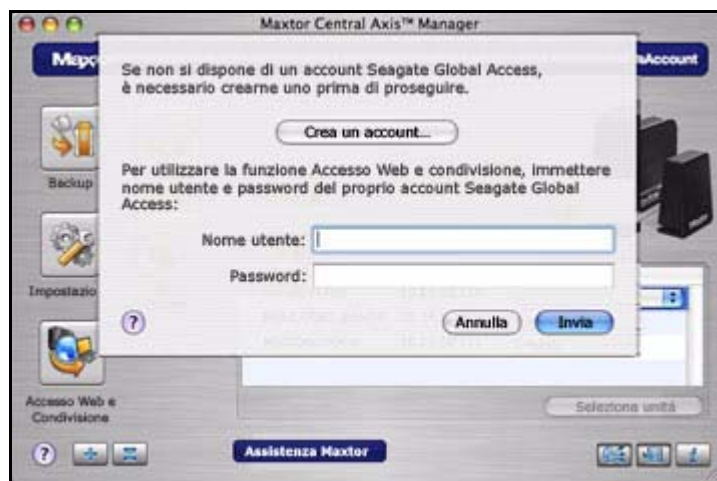
Fase 5: Inserire il proprio indirizzo e-mail sotto la dicitura **Don't have an account?** (Account non disponibile?), quindi fare clic su **Send** (Invia).

La pagina viene aggiornata avvisando che è stata inviata un'e-mail all'indirizzo specificato:

Figura 58: Messaggio Seagate di e-mail inviata

Fase 6: Controllare la casella dell'account per verificare la ricezione dell'e-mail inviata da Seagate, contenente un collegamento alla pagina Web su cui sarà possibile aprire un account Seagate Global Access:



Figura 59: E-mail creazione account Seagate

Fase 7: Fare clic sul collegamento contenuto nell'e-mail Seagate.

Viene visualizzata la pagina **Seagate Global Access Account Setup** (Configurazione dell'account Seagate Global Access):

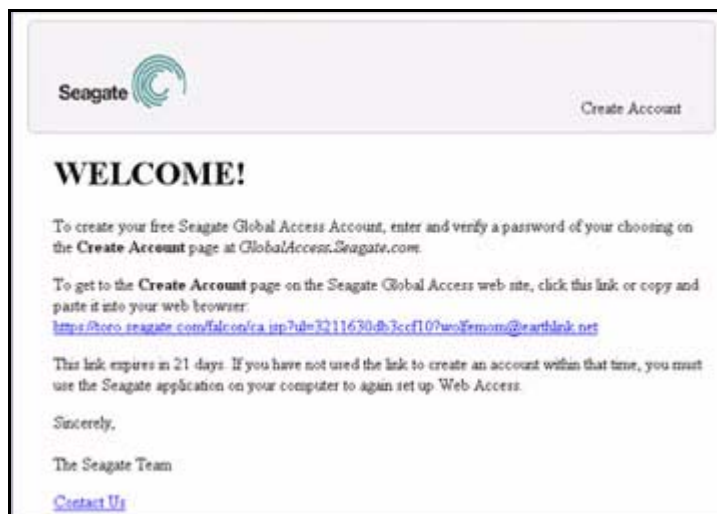

Figura 60: Configurazione dell'account Seagate Global Access

Il nome utente corrisponde all'indirizzo e-mail usato per registrare l'account Global Access.

Fase 8: Inserire e confermare la password dell'account Global Access, quindi fare clic su **Sign In** (Accedi).

Fase 9: Viene visualizzata la pagina **Web Access** (Accesso Web):

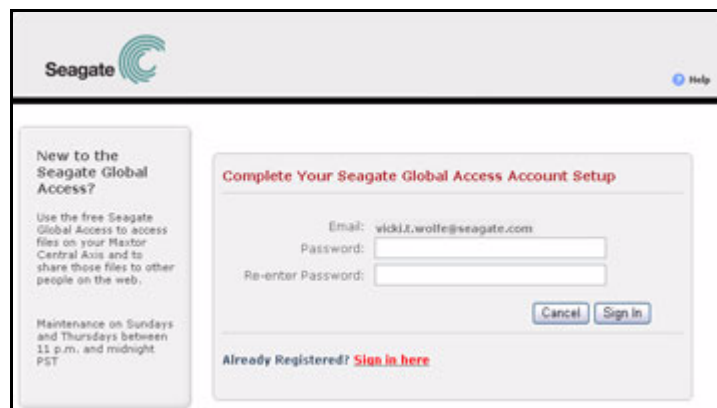

Figura 61: Seagate Global Access

È stato creato un account Seagate Global Access. È possibile chiudere la pagina Web e tornare all'applicazione Central Axis sulla scrivania.

Attivazione e disattivazione dell'accesso Web

Per attivare o disattivare l'accesso Web, procedere come segue.

Fase 1: Nella finestra principale di Maxtor Central Axis Manager, fare clic su **Accesso Web e condivisione**.

Viene visualizzato il foglio **Accesso Web e condivisione**:



Figura 62: Accesso Web e condivisione

Fase 2: Fare clic su **Attiva/Disattiva accesso Web...**

Viene visualizzato il foglio **Accesso Web e condivisione** dell'account locale:

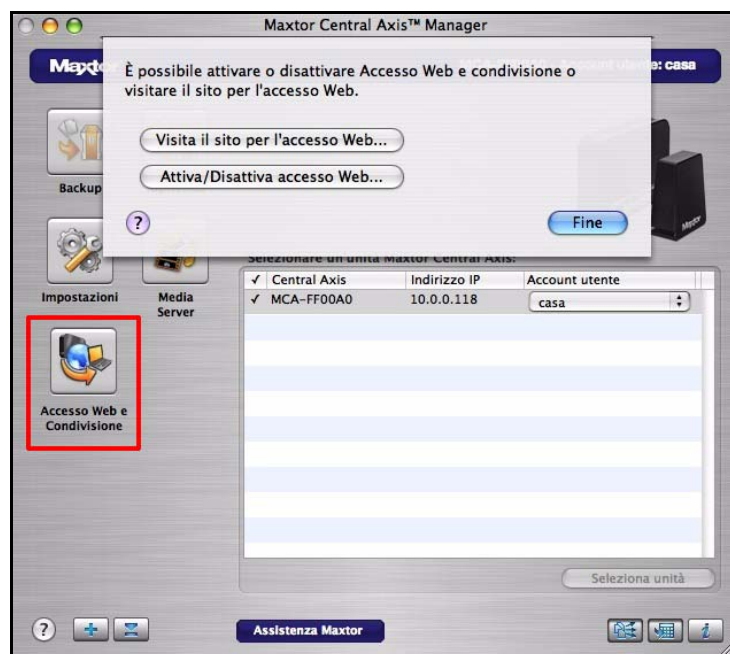

Figura 63: Accesso Web e condivisione – Account locale

Fase 3: Inserire nome utente e password dell'account locale Central Axis, quindi fare clic su **Invia**.

Viene visualizzato il foglio dell'account Seagate Global Access:

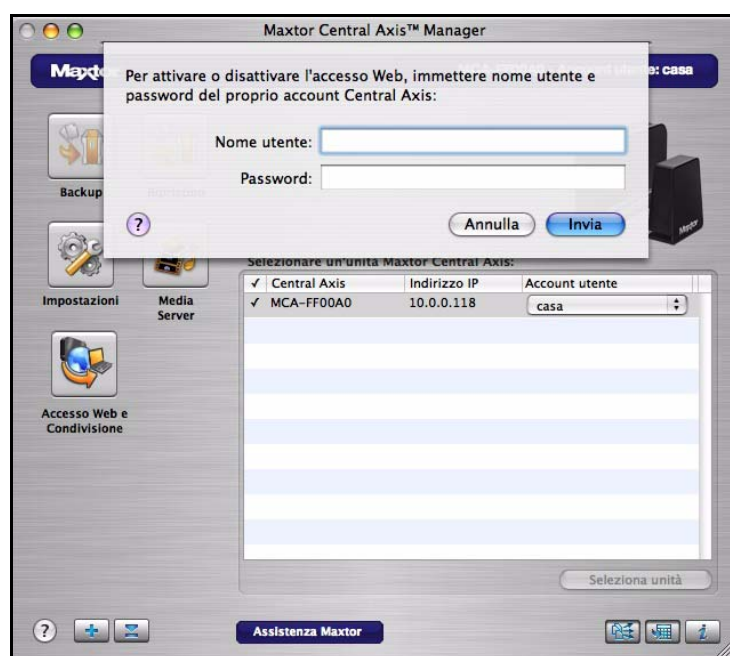

Figura 64: Accesso Web e condivisione – Account Global Access

Fase 4: Inserire il proprio nome utente Global Access (indirizzo e-mail) e la password, quindi fare clic su **Invia**.

Se è la prima volta che si apre il foglio **Accesso Web e condivisione** durante la sessione utente in corso, viene visualizzato un messaggio che conferma l'attivazione dell'accesso Web per l'account locale:



Figura 65: Accesso Web attivato

Se il foglio **Accesso Web e condivisione** è stato già aperto altre volte durante la sessione utente in corso, viene visualizzato il foglio di **attivazione/disattivazione**:



Figura 66: Attivazione/disattivazione di accesso Web e condivisione

Fase 5: Scegliere se mantenere l'accesso Web attivo o disattivarlo.

- Facendo clic su **Disattiva**, verrà visualizzato un foglio di conferma che l'accesso Web per l'account locale specificato è stato disattivato:

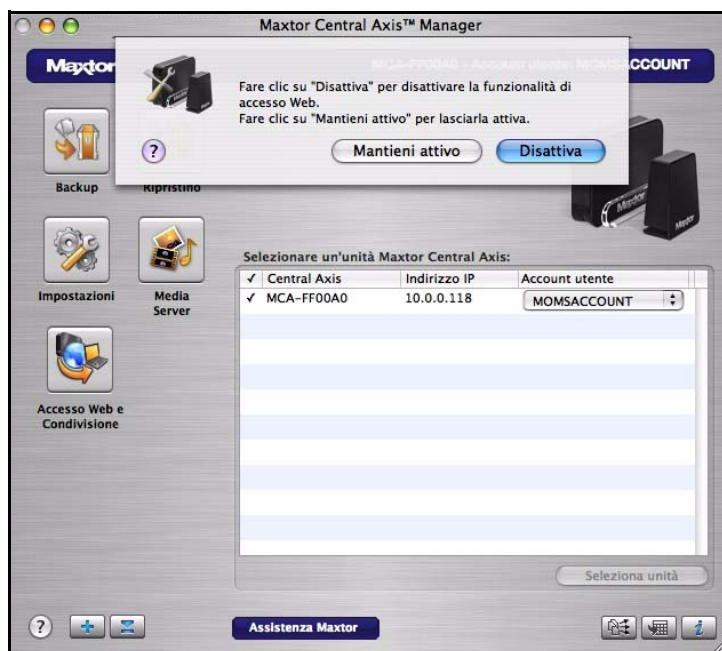

Figura 67: Accesso Web disattivato

Connessione alla pagina di accesso Web Seagate

La pagina di accesso Web Seagate consente di accedere da una postazione remota ai file di cui è stato eseguito il backup nell'unità Central Axis e consente inoltre di condividere via Web tali file con altri utenti.

Per aprire la pagina di accesso Web Seagate, procedere come segue.

Fase 1: Nel foglio **Accesso Web e condivisione**, fare clic su **Visita il sito per l'accesso Web...**



Figura 68: Accesso Web e condivisione

Viene visualizzata la pagina **Sign In** (Accesso) Seagate:

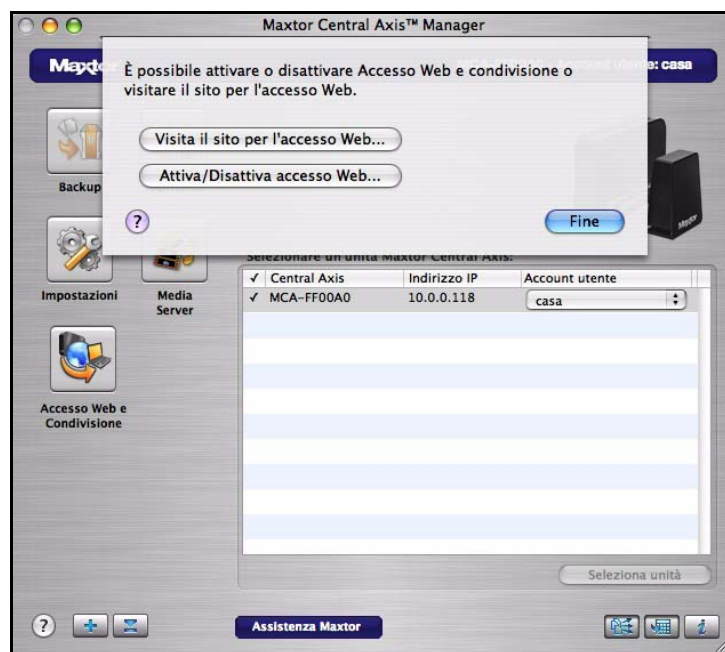

Figura 69: Pagina di accesso Seagate

Fase 2: Inserire e confermare l'indirizzo e-mail e la password del proprio account Seagate Global Access, quindi fare clic su **Sign In** (Accedi).

Viene visualizzata la pagina di accesso Web Seagate.

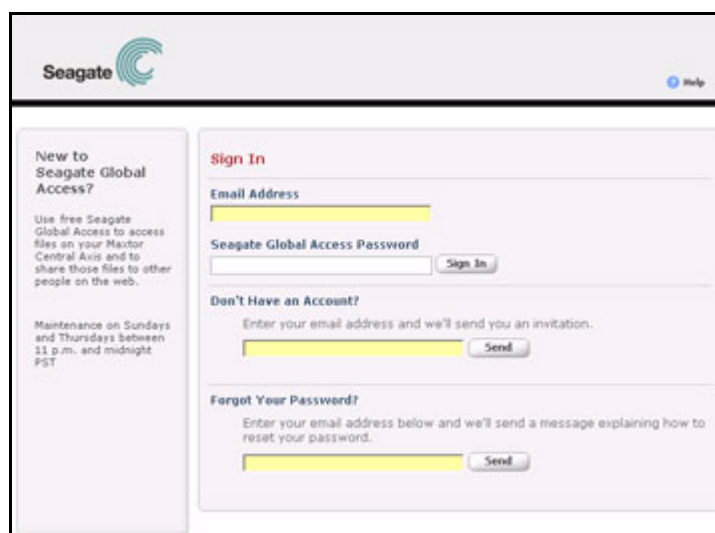

Figura 70: Pagina Web Global Access

Nota: per istruzioni dettagliate su come utilizzare le opzioni del sito Web Global Access, consultare la **Guida utente Seagate Global Access**.

Indice

A

- Aggiornamento del software Maxtor Manager *20*
- Apertura della pagina Web di amministrazione di Central Axis *42*
- Attivazione e disattivazione dell'accesso Web *55*
- Attivazione e disattivazione della funzione di backup pianificato *15*
- Attivazione e disattivazione della funzione Drag and Sort *14*

B

- Backup dei file *29*

C

- Connessione a un account utente *13*
- Connessione alla pagina di accesso Web Seagate *59*
- Connessione alla pagina Web Backup cartelle condivise *42*
- Creazione di un account Seagate Global Access *50*
- Creazione di un account utente *7*
 - Tipi di account *7*
 - Tipi di cartelle *8*

E

- Eliminazione delle versioni non utilizzate *38*
- Eliminazione delle versioni precedenti *38*
- Esecuzione di un backup immediato *38*

F

- Funzione Drag and Sort *43*

G

- Gestione delle impostazioni *33*
- Gestione delle preferenze di backup *39*
 - Eliminazione delle versioni non utilizzate *38*
 - Eliminazione delle versioni precedenti *38*
 - Impostazione del numero di versioni precedenti da salvare *38*
- Gestione delle unità *7*
 - Connessione a un account utente *13*
 - Creazione di un account utente *7*

I

Impostazione del numero di versioni precedenti da salvare *38*

Impostazione delle preferenze di backup *34*

Impostazione delle preferenze di backup pianificato *40*

Impostazione delle preferenze di connessione all'account utente *41*

Indicatori di stato *21*

Indicatori di stato LED *21*

 Maxtor Central Axis *22*

 MSS II *27*

Installazione del software *2*

Introduzione *1*

 Installazione del software *2*

P

Panoramica *1*

R

Ripristino dei file *30*

 Selezione di una posizione di ripristino *30*

 Selezione di una versione da ripristinare *30*

S

Selezione di una posizione di ripristino *30*

Selezione di una versione da ripristinare *30*

SimpleView *16*

 Visualizzazione del registro di backup *18*

T

Tipi di account *7*

Tipi di cartelle *8*

U

Utilizzo delle impostazioni avanzate *40*

Utilizzo di accesso Web e condivisione *50*

Utilizzo di Media Server *48*

V

Visualizzazione del registro di backup *18*